（第三種郵便物認可）（康德四年十一月一日）

濱江日報

康德四年十一月一日發行

發行人 楊墨宜
編輯人 趙秋鴻
印刷人 王瑞慶
發行所 哈爾濱道裏經緯街 濱江日報社
印刷所 濱江印刷所
電話 總務局 二一七九 編輯局 二一七〇 營業局 二一七七
朝刊 零售每份八分 每月壹圓八角 外埠加郵費兩角
晚刊 每份三分 每月五角 外埠加郵費一角

第五三五號
本報今日出兩大張

日滿國境監視隊 擊墜外蒙機一架

因其越境在滿領上空偵察

新京二十二日國通電：於十五日在滿蒙國境歐門汗，被日滿軍擊退之外蒙古軍，於二十日，再以輕爆機偵察滿領，日滿國境監視隊，即對之由地上射擊，結果，擊墜其一機。

視察德意國境動員狀況之 莫索里尼首相已歸還羅馬

＝在國境演說時謂意德國民成為一體＝

羅馬二十日國通電：巡視法意國境，俾蒙特地方之防禦施設中之莫索里尼首相，二十日於國境要地克紐時，曾向該地之軍隊，及民衆十萬人之前，作如次之大獅子吼。

蓋此次演說之劈頭。莫揆對俾蒙特軍需工業應發展，極表稱贊，嗣又言及於德意兩國之軍事同盟，謂『德意兩國民族，渾然成為一體，雖遇有任何之障碍，亦為排出，而向前邁進之』等為之力說，其演說之要旨茲錄如次：

俾蒙特之同志諸君，依諸君偉大之業績，鋼鐵，製鐵，及石炭之自給自足，已得以確立矣，余[illegible]林即可簽字，以此次之軍事協定，亦即可實現德意兩民族一億五千萬人團體也，故德意兩民族團結之後，雖有任何之侵略企圖，恐亦無效耶，再於任何之點，強力無比之德意團結，對於維持和平，決無各色，然若夙具保守及反動態度之民主主義列強，苟欲阻止吾等之直往邁進時，則斷乎加以膺懲也云云。

羅馬二十一日發國通電：於十四日以來，去陶里諾，視察法意國境之動員狀況，並北意大利一般產業狀態之莫索里尼首相，於二十日，在菁埃諾激勵演說，在二十二日之德意軍事同盟調印之前，於二十一日午後二時五十分，向羅馬歸還，歸還後 即未得休息，而入官邸比尼吉亞宮，急速開始國務處理。

【寫眞：即莫索里尼意首相】

星野長官赴雙城堡 參拜韓光第墓

對韓之遺族述懇切慰問辭

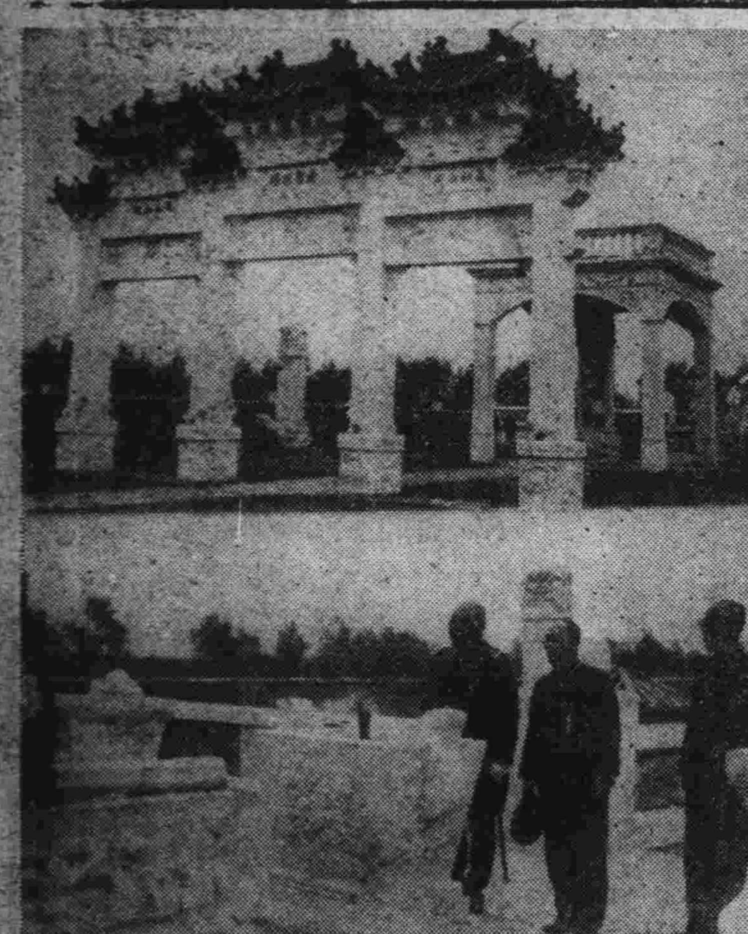

▲寫眞：(上)韓光第旅長墓之正面。(下)星野長官于治安部大臣及蔡外務局長官參墓。

新京二十二日發國通電：雙城堡之韓光第旅長之墓地，在驛之西北方一公里之地點，為眞白之大理石造者，此係同鄉之于大臣，為祭韓旅長之英靈，由各方面，募集約五萬元之鉅額，在昭和四年建立者，廣約二十五米平方，在正面之中央有蔣介石對韓旅長所贈之「為國捐軀」之文字，韓旅長，於日本東亞預備學校卒業後，保定軍官學校中央講習堂畢武，其後就東北軍將校等要職，民國十八年東支鐵道交涉決裂之際，為東北陸軍第十七旅長，以防備國境為專念，且數回將越境之蘇聯軍擊退，一步亦不退，而護堅陣，同年十一月，敵大軍夜襲，以必死之交戰，與部下同為壯烈戰死。時年三十三歲，戰死後，與蘇軍兵之屍體，均葬於土孔之中，和議成立後，以軍禮而埋葬於現在之地，星野長官參詣墓所之日，韓旅長之末亡人韓仙秋（四七）攜帶三兒，與旅長之兄韓潤亭（四八）均在墓所恭候，參拜後，仙秋夫人，對其夫出征當時之事，談話如左：

當時我等一家，在齊齊哈爾居住，余夫在出征之時，對我言及，今次之戰爭，雖餘一兵一卒，亦不生還，妳所要有此覺悟，好好守家，小孩等，均都是女子，更須善加教養，對母親尤須替我孝養，我當一一應諾，實望我夫早日凱旋，不意竟為國殉職，至今想起，猶如昨日之事，故心中非常慘痛云云

參拜完了後，星野長官對其遺族，述懇切慰問之辭，向靈前贈金一封，如斯，乃視察雙城縣之各種施設完了後赴于大臣別邸之觀花會，午後九時半歸還新京。

故韓光第旅長之妻仙秋並其女及其兄潤亭

全滿日本領事會議 植田全權大使訓示

新京二十一日國通電：全滿領事會議，行將自二十二日午前九時起，於大使館會議室舉行，出席者，為三浦新京總領事，谷口哈爾濱總領事外，牡丹江，琿春，密山，綏芬河，滿洲里，海拉爾等各地領事，及副領事，大使館側，則有植田大使，加藤參事官，各書記官，外務省側，則有安東歐亞局第一課長，伊關東亞局，高瀨情報部兩事務官等出席，劈頭即為植田大使（載於別紙）之訓示，繼為加藤參事官訓示，安東課長講演，領事側，報告管內狀況，正午休息，午後自一時起再開，由安東課長說明一般國際情勢，並由關東軍大越少佐，說明蘇聯事情，四時散會，第二日之二十三日，由大使館側，行以懇談云。

新京二十二日國通電：在領事會議席上，植田大使之訓示如左：

本日在此開久未開催之全滿領事會議，接見諸君之壯容，能得述言之事，為本使最為欣快之處。去年治外法權之撤廢，並滿鐵附屬地行政權委讓之斷行，日滿一體不可分之意義，如實而顯現，今一年有半，故其間在現地為實際問題，日滿法制之不同，依各民族間慣行之懸隔等，感情之衝突，乃至關稅法權撤廢之意義認識不徹底等，想定有相當之摩擦，由大局觀之，此劃期的事業，亦舉得想像以上之成果，此乃為御同慶之處也。得如斯之好成績，在反面，想起諸君眞摯之御努力，為深深感謝，滿洲國為我大陸發展之道義的據點，一面對[illegible]策遂行上，占最重要地位，[illegible]蘇聯，他面對支那，在國[illegible]，亦無須再言，所稱東亞新秩序之建設，東亞協同體之實現，對蘇關係，及對支關係，若無根本的調整，則無實現之望，而且對蘇關係問題之善處，及現地外交官憲，協力一體，各將其機能而發揮，努力對蘇聯國情之研究，同時由大處高處以相互聯絡，而期其萬全，此事極為重要。

支那事變，已迎第三年，君等以軍事行動思之，一向業已落着，但與右看之同時，政治，經濟，及文化之各方面，亦不能不行必要之諸般建設，我等居住滿洲國者，亦由物心兩面，盡其全力，向右之建設而努力。

為對支那事變之關聯，極為複雜且微妙，以歐洲最近之情勢，綜合的觀察之際，為外務出先官憲者之任務，乃益益重大，我等在此際，更以新之覺悟，向責務之達成，有須用加倍之努力。

在以上之意味，今回全滿之領事諸君，參集一堂，為對處治外法權撤廢後之新事態，特在本年二月末，在滿領事館調整後之新任務，而應當應付之諸般問題，為討議研究，實為適當之措置，在此特以諸君之熱意與協力，希本會議，收充分之成果，於此切望之同時，並祈念今後之御奮鬪，茲聊述所懷之一端，以為訓示。

按鼓浪嶼之現在狀態 英美法陸戰隊無上陸必要

內田總領事對租界當局之提議已回答

廈門二十一日國通電：[illegible]方態度雖屬公明，但鼓浪嶼租界當局，依然不示誠意，英，美，法各國領事十五日，關於一，租界內之狂暴行為問題。二，日本陸戰隊之租界內中國人之生命財產保護問題。三，平常狀態復歸問題，之三點，已行抗議，對此，內田總領事，十九日，已行表示日方決意之反撥回答，其內容如左：

一，鼓浪嶼，頗具中國[illegible]以為對於廈門為敵對行為根據地之危險性，對於工部局抗議事件之河[illegible]稍見表面化，今後尤有繼續表面化之危險性，[illegible]取締。[illegible]當初所行之為驗狙擊犯人等，而取之手段，鑑於[illegible]上，係出之於不得已，但於十三日後已仍取發行正規逮捕狀之手段。

二，謂日本陸戰隊，已[illegible]對於大陸之機關銃陣地，但日軍雖於受大陸敵軍射擊之際，然因有租界之關係，猶避免極力應戰，此乃係於自衛上最小限度之處置，並未如貴方所云之處置。

三，貴方所言，頗不合事實，日方陸戰隊之上陸，乃係對於緊急事態必要措置，並無擾亂租界之意思，日方按現在之狀態，以為貴方陸戰隊，無上陸之必要。

於此追隨英國高壓的態度之法國態度等事態，已顯示微妙之動向，然日方決向貫徹初志邁進云。

為圖產業之開發 蔣介石希望外資援助

上海電：在日機爆擊下之重慶某所，開催之抗戰支那之農，工，鑛，交通，經濟各專門家集合之全國生產會議，而現出今後支那經濟建設之動向，故被重視，果然，該會議，乃決議對中小商工業之發展，置於重點，其他輕便鐵道建設，由日本軍佔領地域計畫，徵發熟練工為助成遊擊隊，為圖日本所佔領地域內之合作社之發展等，但在該會議，暴露支那之資本的，技術的缺陷，故蔣介石終於十四日，在開會式之訓示，聲明外資之導入，即從來對西南開發而努力，對此雖作過大之宣傳，但在現實的，杜月笙之昆明之製紙工場，僅收幾之成功，其他，未見如何之成果，故對經濟建設而用多大犧牲之蔣介石，對此極度焦灼，終由從來民族資本，向國民經濟建設，而置重點，蔣介石想起諸外國資本，而為產業開發之援助，使其泣訴之事頗可注目。〔漫畫乃蔣介石〕

為調印德意軍事協定 意外相齊亞諾抵柏林

德外相李賓特羅甫等出迎

意外相 齊亞諾　德外相 李賓特羅甫

柏林二十一日國通電：為德意軍事協定調印，而正式訪問柏林之齊亞諾外相，偕帶巴里亞尼參謀總長以下外務省首腦部，於二十一日午前十時五十八分特別列車，由羅馬到達柏林之安哈爾達停車場，在驛頭有李賓特羅夫外相，陸軍總司令，夫奧恩布拉吳西支將軍，馬其作恩許意德大使，羅陶里仰駐德意大利大使，大島日本大使，呂宜文滿洲國公使等，多數出迎，齊亞諾外相，先與李賓特羅夫外相，布拉吳西支將軍，致握手後，即以大島大使為先，與滿洲國，西班牙，匈牙利，等各盟邦公使，交堅固之握手後，經[illegible]德意兩國國旗之哈梯曼[illegible]街，及吳伊爾恨爾毋街，入宿舍，亞陶羅旅館，少憩之後，十一時四十五分，[illegible]亞諾外相，巴里亞尼[illegible]長，對無名戰士之墓，呈花輪，其次，外相官[illegible]正式訪問李賓特羅甫外相，於午後一時半，[illegible]外相，亞諾外相，答禮之訪問[illegible]，後二時，在旅館[illegible]開催午餐會，[illegible]德之意大利國賓[illegible]總統官邸[illegible]希特拉總統[illegible]

殖民地返還要求 及德國不動方策

德意志宣傳相之演說

哥倫二十日發國通電：戈陌爾斯德國宣傳相，在哥倫於一萬餘衆之前，行關於歐洲政局之一場熱辯，表明德國政府對但澤自由市問題之斷乎態度，更以其植民地返還要求，為不動之方策，已與今後德意志之動向以頗堪注目之示唆，其演說之要旨如左：

但澤本為德國大都市，且其自體亦在希望後歸於德國，維斯杜拉河係波蘭之河，波蘭以但澤市扼握其河口，而主張該市應歸屬波蘭之說，完全不成立，果依彼等之說，則德國可由同樣理由，主張扼握萊茵河口之鹿特丹（荷蘭領土）為德國之都市，但德人尚未有作此要求者，德意兩國不久將一層強化提攜，使羅馬柏林樞軸圈，成為世界民族強力之集團，德意志國民，非希望戰爭，但為擁護生活權，何時有立於戰野之準備也，德意志國民當過去之領土分割之際，會被置於極不利之立場，世界各國應充分銘記此種『現狀非永久不變』之眞理也云云。

日艦隊司令官赴廈門

關於陸戰隊在鼓浪嶼登陸問題 將與各國最高指揮官正式會談

廈門二十一日國通電：○○艦隊司令官，乘旗艦○○與英美法各國艦隊交鳴禮砲之中，二十日入廈門港，二十一日，訪問英美法之各艦，行儀禮的交歡矣。於一兩日中，關於陸戰隊在鼓浪嶼登陸問題，與各國最高指揮官之間正式開始會談云。

德人被射殺 在但澤與波蘭國境

德波關係愈惡化

但澤二十一日發國通電：二十日夜，但澤自由市，與波蘭之國境，在加爾托亞，但澤有市民籍之德國人，布里猶布那氏，被波蘭官憲所屬自動車運轉手射殺，事件勃發，關係於德國人射殺事件，但澤當局，於二十一日午前，發表聲明，糾彈波蘭側之責任，一方，波蘭側，乃强辯德國人，對於波蘭官憲乘用車，擬行襲擊。故在此德國波蘭關係緊迫之際，右之事件之發生，惹起各方之注目。

瓦薩二十一日發國通電：在加爾托亞之德國人射殺事件，於十一日，瓦薩民心，已達極度興奮，關於右事件，二十二日，但澤參議院及波蘭政府，相互提出抗議，互相糾彈責任，即波蘭側之抗議，乃那吉斯黨員，在國境之波蘭所屬稅關襲擊，對右之損害，要求賠償，在但澤參議院之抗議，為射殺德國人犯人之運轉手，即時引渡，並令其賠償損失，此波蘭但澤兩當局之抗議之往返，與因民心之激化，總國但澤問題，德國波蘭關係，突現出數年來稀見之緊張，其成形頗為注目。

漢水以東地區 敵野戰軍被擊破

再起已不可能

漢口二十一日國通電：中支軍二十一日午後五時發表：我軍為完成將漢水以東地區之敵野戰軍主力擊碎之目的，對次期作戰之準備轉移。

漢口二十二日發國通電：因日軍神速果敢之猛攻，受擊滅的打擊，對第五戰區漢水東岸，蔣介石今後將出如何之對策，頗可注目，故敵將地方民强制的徵發，而作軍隊之形態，須三四個月之整編與訓練，最少亦須六七個月，故以重慶政府之現狀觀之，對今後潰亂部隊之再建，到底視為困難，為向第五戰區武漢地區之反擊據點之作戰價值，乃完全喪失，其再建亦為至難，傳蔣介石，將自己立於陣頭，擬其直系軍，將有乾坤一擲之決戰，日軍對彼之出陣，亦將予以徹底的打擊。

東邊道開發會社 審議關係事業

通化二十一日國通電：東邊道鑛產資源之開發，自今春以來，示特著之進展，然於茲時，於人物漸[illegible]行種種摩擦中，預想今後，將益益增加此等困難之故，東邊道開發會社，自二十日午前十時始，於省公署會議室，開現地各所長會議，中根通化事務所長，染谷大栗子採鑛所長等七所長，其他出席，權戴由本社來通之中島總務部長為議長，由本所長，說明今後之事業，遂行上之物資需要量，關於此之入手配給施行協議，午後四時乃散會矣。

南昌西南之 敵軍一千被殲滅

南昌二十二日發國通電：將羅卓英麾下之集團，蹴散之福井部隊，於廿一日午前六時，對在南昌西南五十杆小嶺之險蹯踞之中央直系七十四師之本據襲擊，用章狼狽之敵約一千向山麓逃走，日軍於七時完全占領同地。

蘇聯及其他國家 援助蔣政權益見熾烈

京城二十一日發國通電：連戰連北，向不覺悟之蔣政權，依然依仗蘇聯，及其他之供給武器資金，最近據到達當地之情報稱，最近，列國之援蔣情況如左：

甲，依蘇華密約，及預定受蘇聯之供給物者

飛行機	四〇〇架
戰車	一五〇台
裝甲車	一〇〇台
重砲	四〇〇門

乙，西南之滇緬公路完成，而將屆雨期，行動亦屬困難。又新疆方面之輸送力，全部皆盡力時，亦不過有二〇〇噸之微力耳。

丙，最要者，為經安南之輸入路，自廣東失落後，變在香港，近來甚呈活況，其中由安南通廣西之輸送路，完成之後，有莫大之軍需品，（去年品內，增加百分之五十以上）可以輸入。

德與立陶宛 締結新通商協定

柏林二十日國通電：繼續不可侵略協定之締結，又擬與德國政府，締結通商協定之立陶宛外相烏爾布西斯氏，已於十日午前，到達柏林，少憩後，即赴外務省，訪問李賓特羅甫德外相，新通商協定之簽字，遂於正午終了矣，兩外相，並一同共進午餐，遂行種種要談，但據可靠之消息稱，該通商協定，似包含立陶宛於默契之自由港問題之決定云。

日軍在中支 掃蕩殘敵狀況

杭州二十一日發國通電：將嘉興及楓涇鎮，南方地區蠢動之敵獨立第五十四旅，約五千擊滅，十七日朝，開始行動之內田，田中，中原，中井各部隊，近來追擊在錢塘江岸之敵，予以徹底的打擊，二十一日正午，判明戰果如左：

敵遺棄屍體	百三十二
捕虜	五
鹵獲品	
小銃	百十三
同彈藥	四千二百五十
手榴彈	多數
捷克銃彈	千五百
舟艇	十六隻
（內五十噸級八隻）	
擊沉	二隻

懸賞尋人

茲有哈市道外大興頭道街居敬堂院內門牌七十四號馬金玉年二十三歲上海人剪髮臉有黑斑大眼睛向在道外北市場宜春里貴寶堂為妓女於本月二十日午前九時走失不知去向如有知者送信因而尋獲者酬謝國幣一百元如將人送到家者酬謝國幣二百元

金耀庚啓

請到福臨號 西服 皮貨 帽店 看看

新到各種呢絨毛布，花色新穎。備有既成男女西服大氅，協和服，工務服，風衣，風斗，式樣流行。自製各式便帽，協和帽，保甲帽，物美價廉。批發零售，均所歡迎，承做手工，敏捷妥實，

哈爾濱道裡中國八道街路北三三號 電話七一六三番 2607

哈爾濱藥劑師傳習所 招生

自四月二十日開始授課

報名時間每日午前九時至午後三時

報名處 哈爾濱藥劑師傳習所

道裡中央大街六十三號十二道街拐角 電話三六五二 2880

租借空地擬作家畜牧養場使用廣告

啟者敝店茲因擬在哈爾濱郊外正陽河顧鄉屯上號太平橋三棵樹等處一帶附近租借三百方丈至五百方丈左右之空場地一處並且中間須有小屋二三間充作收養看守工人之宿舍為合格如有上述相宜之空地者請來敝店協議敬候待臨切盼

接洽時間 每日午後一時至三時止

石頭道街八號院內樓上 梅田商店

雙城縣聯協議會 各提案均圓滿解決

〔雙城〕滿洲帝國協和會，雙城縣本部，爲期宣德達情之徹底，建設東亞新秩序之邁進起見，關於康德六年度，本縣聯合協議會，已由五月十二日起始，假縣公署禮堂，九時舉行，於十五日晚九時閉會，計四日間，列席參加者，有中央本部代表弓場信夫，省本部代表有馬科長，及藤本恒雄及各機關首領，及各分會代表，各界來賓，計百餘名，均各態度嚴肅，精神振奮，對於審理各項議案，均能詳加深討，始終不懈，是以本屆協議會，收有良好成績，共審議各項提案二百一十八件，結果解決者一百七十八件，上呈省聯者七件，一任縣當局者十五件，保留者十六件，撤回者二件，總之本屆聯合協議會，較去歲頗爲良好，以致會務之發展，大有突飛猛進之勢，將來之成績，正堪期待也，此蓋因縣本部長，及韓事務長之指導有方，及各代表提案，亦均極切要，而實由於議長吳祥五氏，及副議長北市一馬二氏，處置得當，查二君，品學兼優，素負重望，言論明敏，解釋洽當，故能迅速解決，此多數困難之問題也，因獲得各界之贊許，均認爲正當也・茲將開會日程列下，第一日，五月十二日午前九時開會，第一部開會式，(司會，縣本部事務長)，一，全體入場着席，(開會式中禁煙禁茶)，二，開會詞，司會者韓事務長)，三，御影開扉，(一同最敬禮)，四，國歌合唱，五，回鑾訓民詔書捧讀，縣本部長及副部長)，六，協和會勅語捧讀，(縣本部事務長及五十嵐部員)，七，一同最敬禮，八，御影閉扉，九，縣本部長致詞(吳縣長)，十，中央本部長訓詞，(弓場信夫代表)，十一，省本部長訓詞，(韋省長代表)，十二，建國殉職者英靈默禱，十三，聯合協議會意義闡明，十四，來賓代表祝詞，(本田部隊長及白方顧問)，十五，祝電披露，十六，閉會詞(司會者)，休憩記念撮影，第二部(協議會成立手續)，十七，司務者致詞，十八，臨時議長着席，(縣本部長)，十九，代表點呼，(縣本部長)，二十，議長副議長書記長，任命，(縣本部長)，二十一，議長副議長致詞，(省中校吳祥五)，二十二，議長副議長着席，(副議長北市一馬，二十三，各部委員會，設置。(一)宣誓文起草，委員選任，(議長)，(二)議案整理，委員選任(議長)，(三)諮問事項答申起草，委員選任(議長)，第三部，二十四，前年度聯合協議會，決議案件，處理經過報告，(縣本部事務長同五十嵐部員，二十五，康德六年度工作方針說明，二十六，各關係機關施政，並事業方針說明，(一)雙城縣公署(二)雙城金融合作社(三)雙城農事合作社(四)地籍整理局(五)專賣局(六)營林署(七)鐵道局(八)區法院(九)區檢察廳(十)中央銀行(十一)電業公司(十二)電報電話局(十三)亞麻公司(十四)製糖公司，二十七，康德六年度工作方針，及各機關施政，並事業方針ニ付懇談，日滿國旗ニ對シ敬禮，(第一日終了)，第二日，(五月十三日午前八時開會)，對日滿國旗敬禮，第四部，議事，二十八，宣誓文起草委員會經過報告並審議，(委員長)，二十九，宣誓，(一同肅立，三一，議案審議，對日滿國旗敬禮，(第二日終了)，第三日，(五月十四日午前八時開會)，對日滿國旗敬禮，三二，議案審議，對日滿國旗敬禮，第四日(五月十五日午前八時開會)，對日滿國旗敬禮，三三，議案審議，諮問事項答申委員會經過報告並審議，(委員長，三四，議案審議經過報告(議長)，三五，省聯合協議會代表選定，第五部，閉會式，(同會書記長)，三六，所感發表，(中央本部又ハ省本部代表)，三七，參加證授與，三八，縣本部長致詞。三九，閉會，式詞。(書記長)。四〇，萬歲三唱，大日本帝國萬歲。(縣本部長唱導)大滿洲帝國萬歲。(本田部隊長唱導)滿洲帝國協和會萬歲。(白方顧問唱導)四一，日滿國旗ニ對シ敬禮，一同解散，於義和成會食，談。頗稱一時之盛。均盡歡而散云。

經濟

促進日滿華蒙經濟提攜 舉行東亞經濟懇談會 其設立方針業經決定

東京電：爲促進日滿華蒙經濟提攜之東亞經濟懇談會，業已決定，唯爲協議其設立方針，於十七日午前九時假座工業俱樂部，開官民合同協議會，屆時出席者如左。

△政府側

村瀨商工次官，山本外務省通商局事務官，櫛田大藏省理財局外事課長毛里興亞院經濟部第一課長，松內對滿事務局商務課長，高橋陸軍省滿蒙班員

△民衆側

高島經聯常任理事，松井日商理事白石貿聯專任理事，片岡大阪商工會議所副會頭，吉野大阪工業會理事等諸氏。

首由代表主辦側爲日滿華經濟懇談會委員長之賀屋興宣氏，報告經過，旋開始協議，決定東亞經濟懇談會設立之方針如次

一，關於設立之根本方針，並其機構之運營，今後於東京日本商工會議所，並經濟聯盟爲中心，大阪方面貿易聯合會，大阪工業會爲中心，各決定原案，本月中再開協議會，攜集兩者之原案，作最後的決定，同時選舉役員並正式決定委員長其他等等

一，待東亞經濟懇談會設立，訂自十月二十日起一個月間，邀集日滿華蒙經濟關係各代表，開第一回大會，開會地雖未定但東京，大阪，新京，北京，上海其中之一開會。

一，在第一回大會開會之前，先於東京，大阪並新京兩地之一，開日滿經濟懇談會。

一，第一回大會開會，日本商工會議所爲中心，邀集各種經濟團體參加，因此於日商內設置臨時事務所，進行諸般之準備，再關於該懇談會設立，我政府當局，表明全面的支持之態度，以大藏，商工兩省爲中心外務，陸軍，與亞院並對滿事務局，側面的援助云。

滿洲麻袋組合 五六兩月 配給價格

大連十九日國通電：滿洲麻袋組合，對于貨物，匯兌輸入特別統制費徵收，國內配給組合結成等諸問題之機起，因特中止四月分之配給，但右列諸件，現已解決，故決行五六兩月之配給，十六日，已將配給價格發表如左，該價格，均爲包含特別統制費三角，普通統制費二分五厘，合計三角二分五厘者，故較諸三月分配給價格鐵無地提高五厘，圓筋提高三分，六十翹四分，麻系提高四圓，但配給方法，對于大連特產大戶，不依國內配給之配給，滿洲麻袋組合，按使用量之多寡，繼行配給，對于國內各配給組合，首先決定各配給數量依所屬組合員之申請，取查定配給數量之方法，故配給全數量，因多少有伸縮之性，故配給數量之數字的發表，當較遲緩，再其發表之配給價格，乃組合所在地倉庫交付之價格，又自組合之特約倉庫，向實需者發送之時，決徵收當該發送諸費用。

△五，六月分麻袋及麻系配給價格，(單價麻袋一枚爲分，麻系一梱爲圓)。

	鐵無地	青筋	六十翹入	五本撚麻系
大連埠頭倉庫交付價格	八一・〇	八九・七	九〇・一	九〇・六
奉天特約倉庫交付價格	八八・〇	九七・六	九八・二	九八・七
新京特約倉庫交付價格	七九・〇	八五・八	八六・三	八六・五
哈爾濱特約倉庫交付價格	八七・〇〇	九五・四六	九六・三一	九七・〇九

本埠錢糧行

五月二十二日

大豆

	最高	最低	下市
前場 六月半	七二八	七二四	七二四
七月半	七二九	七二〇	七二四
八月半	七三〇	七二〇	七二六
後場 六月半	七二四	七一九	七二四
七月半	七二五	七二三	七二四
八月半	七二五	七二三	七二四

現市

八站二等豆	六六一
八站三等豆	六五一
滿溝二等豆	六五二
八站四等豆	六五〇
滿溝現苞米	一五八
八站現豆粕	二四〇

新京豆

午前 五月末	七七二
六月末	七七四
七月末	未受
午後 九月末	七七八
六月末	七七九
七月末	未受

◉大連糧行

現袋豆	八七二
五月末	八五九
六月末	八六二
七月末	八六五
八月末	八六六
九月末	八六四
現高糧	七〇五
五月末	六四二
六月末	六五五
七月末	六七一
八月末	六七七
九月末	六七二
現豆油	一九一〇
六月中	一九三〇
七月中	一九九〇
八月中	二〇二五
九月中	二〇三〇
十月中	未受
現豆餅	三〇〇
六月中	三〇〇
七月中	二九六
八月中	二九二
九月中	二九四
十月中	未受

免除車夫多索車資 警廳製成交通地圖 繪明路線按段規定車價

〔奉天〕現因百物昂貴，生活維艱，一般市民，均大感生活之重壓，而市內之馬車與人力車，更乘機抬高車資，額外多索，警察廳有鑑及此，將製成之市內交通地圖懸掛各交通要點，該圖內均將市內交通路詳細繪明，並按段定明車價，以免車夫等再行多索云。

釋伽佛聖誕 首都般若寺 預定演戲五日

(新京十九日國通電)新京特別市長春大街護國般若寺，因本月十五日，(舊歷四月初八日)爲釋加佛之誕辰，照例於此日舉行聖會，並演戲慶祝，是以自本月十三日起(舊歷四月六日)至十日止，五日間，舉辦盛大之聖會，並在該廟前大廣場東側空地搭台，由新民戲院演戲五日，現已得警察當局之許可，目下正在準備進行中，再關於演戲場，並在附近一帶，劃出地號若干，貸與一般小販，以便同時臨時營業，屆時必有一番盛況云。

道德會員不道德 因妬兒殺小姑 事後畏罪自造傷害 經警查訊始吐眞情

〔錦州〕茲有本市鐵道北，北經路康德街二十三番地，二錦州鐵道局滿人局宅，慘殺一案，當時一人傷重卽死，一人微有輕傷，使人見聞，悽慘驚駭，茲將詳情，誌之於左

△家庭之狀況，孫殿卿現年三十歲，原籍奉天人，時下在錦州鐵道局充當雇員，每月薪金三十餘元，家中共有六口人，父早亡，僅有老母孫氏，康健尚在，孫殿卿先妻病故，遺有九歲四歲二兒，爲此殺人之兇犯陶淑貞，爲孫某繼室，現年二十二歲，長的異常漂緻，於去年三月間，二人始乃結婚，至於訂婚之原因，孫某亡父，昔年在奉天某大官僚家，充當管事，積有家資少許，同院有郭兆銘者，卽陶淑貞之姐丈，做爲冰人，成全好事，但其中也有因緣關係，陶淑貞性質孤高，家貧小康，在新京奉天各道德會，担任講員多年，是時給她爲媒者，比較孫殿卿才貌强者，大有人在，然終以與自己心意不合，多付之流水，這也是她關於此事以前的一點經過，至於被害者，孫雅卿，係孫芳氏其胞弟，孫名斗芳田之女，家道殷實，現年十五歲，在本市南關向陽學校優級讀書，只因被其姑母孫芳氏喜愛，自幼招來做爲義女，又加着孫雅卿的眉清目秀，姿色絕美，品學兼優，是以母女間之感情，日漸濃厚，大有寸步不離之概，日前曾有芳田來新串親，看其姑嫂中間破綻，情願將女帶回以待自已扶養，合當有事，其姐姐孫芳氏終是不肯，言明由優級畢業，回歸不遲，這是其家庭中一點因果孽緣，至於▲發生之經過，於月之二日爲訪日宣詔紀念日，各機關除舉行隆大式典外，均放假一日，(除錦州鐵道局外)而孫雅卿亦由學校歸家，則至將書包放置屋內後，卽至院中掘土，種植花草。……未完……

興通歡樂地 設露天市場 並照例演戲九日

〔新京十九日國通電〕歡樂地帶，自遷移舊東門外以來，因地處偏僻，一時難以興旺，是故自去歲，曾在歡樂地東側空地組織露天市場，演戲九日，以興通該附近一帶之市面，本年已由妓館組合，與長春區間籌辦，仍照例演戲五日，目下已得當局之許可，將自本月末起，開始演唱云。

司機免許丟失 聲明作廢

茲有鄙人張若曾在康德六年十月間領有濱江省第九九九號普通免許証，於本年五月十八日丟失，除已另行聲請補發外特此登報聲明上記免許證無論落於何人之手，概作無效(但在最近期內有拾得送交哈爾濱汽車學社者定有相當酬謝)

鄙人張若曾敬啓

出版前空

理處業務與計會行銀

角五圓二幣國價定之冊厚一書全

行印店書智益京新

號二十街大北市京新

華樂舞台 道外十六道街
早場 美艷晚 董盛豔 白玉岩 白玉君 郭玉嵐
早排戲 奇全部 ……

新舞台 道外北四道街
早場 小明霞 方寶成 寶麗華 韓寶春 花秦樓 小桂花 小荷花
晚 金雪芳 寶麗華 方寶成 韓寶春 花秦樓 小桂花 小荷花
開場 女店 懷都關 夜審周琴 天水關 貧女淚
晚場 九巧傳 德孝雙全 頭本封神榜

痔患無憂
余患痔漏多年因畏刀割未能治愈今承安大洲先生上以數藥十餘年老病脫然無累至深感謝特此登報俾同病者知所問津焉
道裡同發隆穆震華啓
安大夫現寓道裡商舖街五號2798

平安電影院 電話四五一二番
(今天公演)
聯華公司有聲鉅片
搖錢樹
(繁華都市的解剖圖)
(普通社會的素描畫)
韓蘭根 尤光照 李清 李琳 (合演)
8

中央大舞台 濱江藝濟六道街
早場 陳鐘鳴 張韻宸 于亞南 張少台 雪艷翁 陳艷雲 于亞南 吳慈蘭 俞鴻岩
趕場 全部 三關 雪艷娘 饅頭庵 八寶公主
晚 曹仲羽 林曼霞 陳鐘鳴 于亞南 于亞南 吳慈蘭 小九香 雪艷鈴 張韻宸
場 別窯 王寶川 西遊記十六本
43

大同電影院
宣傳已久 今天准演
兩大名片 同時合演
全部有聲武俠巨片
飛機大盜
全部驚險 美國影片公司出品
同時加演 四集 江湖
武俠巨片 廿四俠
下期准演 有聲巨片 猛獸爭霸

亞洲大戲院
今天開演
明星公司有聲對白豪華鉅片
四千金
白楊 舒繡文 龔稼農 黃耐霜 (主演)
吳村導演
下期開演
林華公司有聲對白鉅片
小博士
9

六月一日全哈首演 有聲新片！
女兒的秘密
不是「母親的秘密」
主演：胡蝶 梁雪霏
光明電影院
道裡中國九道街電話六九五二番
今天准映 只此兩天 午一點開場
對白 歌唱 哀艷 趣情 社會 諷刺
歌舞紅星 龔秋霞
歌唱童星 胡蓉蓉
及明星公司全體明星合演
壓歲錢
加演大阪每日世界新聞影片
明星公司珍片
下期廿五日演 貂蟬

國泰大戲院
哈爾濱道外十六道街
電話……八九一八番
今天放映
聯華影片公司出品對白歌唱有聲巨片
自由天地
人生本是苦海！命運無可反抗！
陳燕燕 周蓮珍 李清 (主治)

下期放映 如此繁華
再期放映 新片 女人經
11

哈爾濱道外六道街
電話八九七五番
宣傳已久姍姍來遲
(今天放映)
冷月詩魂
談瑛 王引 主演
新華影片公司出品對白有聲歌唱巨片

再演新片
女人經
南洋影片公司出品 胡蝶(主演)
本月廿七日公映
57

馬迭爾影院：意大利影片公司出品褒獎 全部激戰希世巨片！
血染山河
三點開場

今天開演
(午前十一點開場)
哈爾濱中國七道街電話七五〇四番
冷月詩魂
新華公司空前的偉大鉅製

爲防止洪水泛濫之害
將澈底改造松花江
交通部已制定計畫飭流域各省實施
並派員來哈開催指示協議會

關於北滿松花江，每年洪水爲患，損失奇重，爲害甚大，故中央交通部當局，乃計畫以尨大之經費，實施松花江之大改造，俾作根本之治水，一勞永逸，而使再無發生水患之能力。此交通部製定松花江改造計畫，關於濱江省，牡丹江省，龍江省，三江省，黑河省，吉林等省，依照此項松花江改造計畫，擬即實施。故由交通部派員來哈指示之下，於昨日〔二十二日〕午前九時，在濱江省公署會議室，由上述各省派員參加，並本市工務處，工業大學等代表之蒞臨，而開催松花江治水懇談會。當時到場者，達三十餘人，其所研究之事項，主要者即爲松花江改修問題，但其內容尚在秘密中。須待今日〔二十三日〕繼續懇談完了，對其各研究案，加以整理後，方可發表云。

本月二十七日 海軍紀念行事決定
當日各戶一齊揭揚國旗

本月二十七日，爲友邦日本帝國第三十四回海軍紀念日，於當日爲示日滿一體之連繫，於事變下，示一致向東亞新秩序上邁進之決意，經哈爾濱市與各機關協議之結果，由在鄉軍人分會，協和會哈爾濱市本部，哈爾濱市公署等機關，合同主辦，由各機關後援之下，舉行最有意義之行事，以期其旨趣之澈底。茲將行事預定之內容，探誌如左：

▲實施事項▼

甲，式典順序：五月二十七日午前八時，於哈爾濱南崗神社境內舉行。㈠軍艦旗揭揚式（總衛兵禮式君之代奏樂）㈡皇居遙拜（喇叭吹奏君之代曲），㈢哈爾濱神社拜禮（奏樂國之鎮），㈣忠靈塔遙拜（奏水漬之尸），舉行一分間默禱），㈤日本海海戰詔勅奉讀（總衛兵禮式溪口海軍武官），㈥東鄉司令長官聯合艦隊解散式之訓詞朗讀（八本分會長），㈦致辭，哈爾濱市長），㈧祝辭，㈨軍歌『日本海海戰』合唱，㈩大日本帝國海軍萬歲三唱（濱江省長發聲），⑪行進開始（行進路，由神社出發，車站街，睦橋，地段街，石頭道街，中央大街，江岸）。

乙，行事：㈠軍歌日本海海戰（無線電放送，五月二十六日午後七時半起，亘十分間之時間），㈡站頭裝飾及宣傳，自五月二十一日起，經一週間，由交通會社主辦之，㈢江岸行事（五月二十七日午前十時，於中央大街之松花江上），賽船兩回，艦隊陣形運動（參加小汽船六隻），敵前上陸（展開煙幕，由艦艇小舟等之砲火協力，並由空中飛行機協力行之），模擬江上戰（水中爆破模擬敵艦爆沉），在模擬敵艦爆沉作業之同時，高唱萬歲，解散（約在當日正午頃）。㈣軍事普及映畫（五月廿七日午後七時），南崗之部，哈爾濱鐵道俱樂部，招待在鄉軍人。道裡之部大勝劇場，招待日系會員。道外之部國泰電影院，招待滿系會員。

丙，參加者注意事項㈠五月二十七日，如遇雨天，即改爲二十八日實施之（關於軍事普及映畫，二十七日實施之）。㈡五月二十八日，若再逢雨天，則江上行事中止。㈢各分會員，務於五月二十七日午前七時四十分前，執分會旗，如誌記數目，至哈爾濱神社參加，立於境內，指定之位置，其他各機關，亦各執所屬之分會旗，於午前九時半，集合於中央大街之江岸，指定位置處所。㈣各學校中等學校學生全員，初等學校四年級以上執青少年團旗（未組成青少年團者，各執其所屬學校校旗），於前記時刻集合，於哈爾濱神社境內所定之位置，其他學生，須執校旗，務於九時半前，集合於中央大街北頭江岸上所定之位置。㈤軍事普及映畫觀覽，乃係免費入場，茲爲整理上便利入場者爲限，須以持有觀覽狀者爲限。㈥當日各戶一齊揭揚日滿兩國國旗。

爲協議教員改善待遇
下月六日在京開催協議會
省民生廳派中村股長晉京與會

爲一掃舊政權時代下之教育，自經滿洲國樹立新學制，於昨年一月一日實施以來，已入第二個年中。特別着重於教員待遇之改善，而確立其身份。惟對全國教員之改爲官吏待遇，將由本年七月一日起實行。爲協議其內容，而有充分準備起見，近由中央民生部教育司決定之下，已定本年六月六日，在京召集全滿洲國各省之教育主務者，開催初等教員待遇改正，及官吏任用事務打合會議。爲參加該項會議之濱江省公署民生廳國民教育科當局，預定派遣中村國民教育股長，屆期前往出席。

又：屬於濱江省管下之現初等教員，總數約爲三千六百名。對於各員之出身，經歷，以及採用條件等，由舊政權時代，迄今業經幾多變遷，在待遇上，矛盾之點頗多，故應依照資格，勤務狀況，執教年限等，早加改正。鑒此省民生廳教育科總動員下，向行省下各縣旗市個別調查。已於本年三月一日，平均給予，教諭四十七元一角三分，教導三十一圓二角三分，以資安定其生活。右增發之薪金，於三千六百餘員中，共增薪十二萬五千餘圓之巨額。

濱江省計畫
建設理想農村
傾力於移民區及造地區

濱江省公署當局，鑑於本省產業開發計劃，正在積極進行中。同時農地造成，亦在邁進中。然必須集緊多數之農民，俾能逐步開發向上。因此省方計劃建設理想的農村，現在具體案，業經造成。即將着手實施。如左：

關於理想農村建設之主眼，乃在於日本內地農民入植地區，及農地造成地區範圍內着手。打破從來之農村傳統的弊風，實現理想的營農型態新秩序，農村共同體的建設，並戰時體制下，國防的農商產資源之培養。

一，安定農民社會的經濟的地位，脫却現在農民大衆對地主的關係，絕對放任，自由免去土地私有權制度之弊病，改正營農者之土地，予以一定之限制，以公正妥當永久小作權之設定，農民之社會的經濟的地位確立，生活之安定，並文化之向上，實踐建國大精神，涵養共存共榮，相互扶助之機能。

二，促進農業開發，在本省之廣大未利用可耕地，由於日滿鮮開拓農民之手開發，使產業五年計劃之增產，並一助國力之培養。

三，國內鮮滿農移住之實現，關於日本農民之招致，已勿論矣。而地方寄細農水災地區內之住民，招墾整備地區內，原住民及浮動鮮農，其他因治安工作肅正之實施，其所放棄之耕地，乃作實質的農民招致，使其生活確有把握，同時具現於民族協和也。

四，街村財政之確立，在日本內地農民，入植地區內之總有地，及造成農地，將來之街村移管，必須街村財政之確立，以爲街村育成之基本要素也。

哈爾濱神社 春季大祭
二十五日舉行

一年兩度大祭之哈爾濱神社春季大祭，將由本市日本谷口代理總領事擔任參祭之下，於本月二十四日下午八時，執行宵祭之後，決於月之二十五日午前十一時，在南崗神社境內，由日滿官民代表等參祭，隆重舉行云。

聯合協議會所負使命
純是代表民衆宣德達情的
興利除弊把握民心安定民生的
〔一〕

爲副宣德達情之實，一年一度開催之哈爾濱市聯合協議會，決自本月二十八日起，亘四日間開催等情，已誌前報。原協議會，純以顯揚協和精神，打開民族間職業階級等之區別，由官民齊集一堂，互相暢談，以舉宣德達情之澈底。即以眞正之民意，爲基，行全國施政之方針。王道主義國家，既能如此尊重民意，而身爲民衆者，爲國家前途之發展計，亦須各自盡其至誠奉公，職此之故，除函令本市各協和分會，將此重大意義之市聯任務，廣向民衆闡澈底宣揚，以促其明瞭。更將市聯開催之重大趣旨與主要任務，誌述如下：

一，聯合協議會構成的份子＝構成聯合協議會的份子，當然就是協和分會出席的代表，在他種會議的代表，不是由某團體所公舉，即是由某機關所委派。由團體所公舉的，其意見當爲本團體勢力所左右，由機關所委派的，其言論亦每視本機關利害爲轉移，在代表各人，實無由發揮其眞正的意思，若加入此項協議會的代表，本是由各分會推選而來。何種弊害當革，以把握民心，何項利益當興，以安定民生，在各協和分會，實具大旱望霓的希望，專期待各代表，在會議席上，剴切陳述，以聳動當局的聽聞，得早見諸實施。旣是如此，推選一個人爲代表，當不肯輕忽的以濫竽充數，必須德望素孚，而又幹練有爲的，大家方能推選之，充任此項代表。而且在代表的立場，無任何的忌諱可顧，無任何的榮寵可圖，本大公無我的心理，在會議席上發出的言論，自有相當價值，是就此構成的份子來說，而聯合協議會的重要性，足可以證明。

一，聯合協議會重要的議案＝聯合協議會所提出的各項議案，皆經過相當的階段。旣經過相當的階段，其間即不知幾經斟酌，幾經審核，當然非泛泛立論的可比。聯合協議會，本來有數個階段，分析起來說，有縣市旗聯合協議會，有省聯合協議會，有中央聯合協議會，凡提出於縣市旗聯合協議會的議案，在各分會會員，當然有相當的研究，以次由縣市旗聯合協議會，而提出於省聯合協議會，而提出於中央聯合協議會。每經過一個階段，必經過一回審核。推行一利，必採取如何的手段，方可以適合國情，革除一弊，必經過如何的步驟，方可以折服民心。審核至再至三，必歸於至當而後已。不唱高遠的聲調，不作粉飾的議論，提出而後，一經通過，全國上下，即可躬行實踐，一洗所謂紙上談兵的故智。於提出議案時，已具有無限的深思與遠慮，是就議案的愼重來說，而聯合協議會的重要性，又可以證明。

各外縣之電話費 亦求平衡負擔
哈管局派員赴各縣指導

爲期官民用費負担之平衡，自昨年以來，由電電會社動員，開始調查電話納費制度，決定改正爲回數制度。並自國內四大都市之新京，奉天，大連，哈爾濱，首先於本年六月一日，開始實行等情，已誌前報。而電電會社哈爾濱管理局，對此，業早着手準備一切手續並設備，同時更於目前，派遣日滿社員，分別至管下各外縣城鎮，指導各縣城之電話納費等級平均，力求人民納費平衡云。

趙市長晉京
向各方面謝委
一週後始歸任

哈爾濱市長趙震氏，自到任以來，瞬已十餘日，對於本市一般政務，已安置就緒。近爲對中央關係方面謝委，並會晤一般友好起見，已於昨(二十一日)搭亞細亞列車，携同李秘書，於市公署各處科長歡送裡晉京。聞趙市長此行，一週之後，始能歸哈云。

省署刑事科長
蘆澤治道氏 昨來訪本社

新任濱江省警務廳刑事科長，蘆澤治道氏〔省理事官〕，爲訪問市內各機關，並拜訪一般友好，於昨〔二十二日〕由刑事科導引下，分別訪問關係各方面，並於午後二時頃，來訪本社云。

鑑於物價之昂騰
官吏俸給應改善
市署・外務局兩分會向市聯提案

協和會哈爾濱市公署分會，及外務局分會，鑑於目下非常時局，物價騰貴，俸給生活者，日漸困難。因此，爲謀俸給生活者之生活安定，須改善待遇。因此兩分會，決定於本次市聯合協議會時，提出此議案。茲誌其理由及辦法如左：

理由

一，竊查目下各種物價，均現奇騰之勢，尤以日常生活用品，較日支事變前，已增至二三倍之高價。而一般官公吏之俸給，反不及事變前之優厚，因而生活實感困難，（外務局分會）。二，查滿洲國官公署職員之待遇，向來即較民間各會社低微，值此物價昂貴之際，舉凡上下人等，因受生活壓迫，已難盡其職責之現況，實堪憂慮者也。且近來大陸經營日益擴大，而人的資源，亦漸告不足，尤彙現下民間會社等，爲獲得人材起見，對職員之待遇，更擬特別優厚。當此困難之秋，爲滿洲國官公署職員者，因生活之問題，而轉職者屢見不鮮，蓋因不得已者也。查諸在職者，亦現動搖不滿之色，因斯於各種行政事務，不無影響。有鑒及此，希政府速立救援之對策，以維生活之安定，實爲要望者也，（市署分會）。

辦法

一，依上薄下厚之原則，支給本俸之三成或四成之臨時物價津貼，以資救濟。二，關於人材之拔擢昇格，俸給之矯正，昇格時住宅給與（或支給房費），家族津貼，及物價津貼之支給，供濟福祉施設之整備，擴充等，希勿遜色。於民間會社方面，爲此要望，急速研究改善方法，以備實行爲荷。

于治安部大臣
昨過哈赴佳
參加七軍開廳式

新任治安部大臣于深澂氏，近以雲淡風輕，序入初夏，故鄉雙城縣之園圃中，正在百花盛開，互相爭艷之時。因於昨〔二十一日〕藉星期日機會，假該園內，開催遊園大會。當日除雙城縣各機關首腦參加外，並邀請中央各部大臣。聞各部大臣，多於二十日晚八時頃，與于大臣同車去雙參加。於該會舉辦完了後，于大臣爲參加佳木斯第七軍管區之開廳式，於二十一日晚八時列車，由哈市多數官民歡迎裡抵哈。當日晚下榻於道裡三道街私邸，二十二日早

故尹永禎廳長
昨日舉行告別式
各方多往參加頗爲嚴肅

已故濱江省開拓廳長尹永禎氏，靈柩停厝極樂寺靈堂，於本月十八日午后一時，由本市各要人及友好參加之下，舉行追悼式日前奉中央命令。追晉勳三位，故昨日「二十二日」午後一時，在極樂寺靈堂，舉行勳章傳達式。及同時舉行告別式，當時濱江省事務無障碍者，均往參拜。本市各要人，亦均蒞場弔祭，買民生廳長並有致詞，情形頗爲嚴肅。茲將告別式次第及致詞，誌之於左：

式次

一，一同入場。一，勳章傳達式。一，讀經。一，弔辭。一，弔電。一，讀經。一，燒香。一，致辭，「買文凌民生廳長」。一，解散。一，一般燒香。至午後三時，方嚴肅舉行完了云。

致詞

本日爲開拓廳長尹善符君告別式之辰，承諸位蒞臨，甚爲感謝。尹廳長係法政學堂出身，學識品德，極爲推重。乃歷充遼陽縣縣知事，台安縣縣知事，穆稜縣知事，輝南縣知事，吉林電務處長，奉天警政處長，所至有聲，政績斐然。於滿洲建國當時，指導民衆，立有殊勳，曾充奉天省公署警政廳副廳長，奉天省公署警務廳司法科長，遼陽警務廳警務科

河川料金
徵收方策
經當局決定

關於國內河川料金徵收方策，現業經當局確定如左：

一，依河川法第三十八條之規定關於由交通部大臣爲料金之徵收，依本令之所定。

二，料金率另定之，但認爲有特別之事由時，或於半額至二倍之範圍內，變更其料金率。

三，料金除特別情形外，以年額或月額定之。但關於許可期間，在三年以內者，或定全期間之金額。以年額規定料金時其期間未滿一年之零數時，以月額計算之。以月額規定料金時，其期間未滿一月之零數時，以一月計算之。

四，料金應受交通部歲入調定官之納入告知，納付之。但關於河川法第十三條之規定使省地方費施行當時，修繕工程，或爲常時維持之交通部大臣管理之河川之料金，應依省歲入調定官之納入告知，納付之。

五，料金爲先納，但許可當年或當月之料金，及依第三條第一項，但書之規定，所定之料金，即時徵收之。

六，已納之料金，不再發還，但依河川法第四十一條之規定，取消許可或停止其效力，或於許可之條件，爲特別之規定者，請求發還料金時，不在此限。依前項，但書之規定，擬受料金之發還者，應提出具明其事由之請求書。

七，本令自河川法施行之日起施行。

八，於河川法施行規則第五十條規定者外，對於爲農業水利，水力發電，漁業，鑛業，流木及流後占用，或使用河川者暫不徵收料金，對於爲供公衆用之鐵道工程，採取土石及砂礫亦同。

埠頭區事務所
喬遷新舍
昨舉行慶賀式

哈市埠頭區義勇奉公隊事務所，由來辦理區政及隊伍，自徐區長會海，以及各役員，無不熱心盡瘁。是以成績優良，當局譽爲模範區。邇來因舊址，原係借用警察廳之經緯署舊房舍，茲以經緯署需用房舍，一方區隊事務，亦因區政紛繁，對於舊房舍，頗感不敷佔用，故經租得經緯街九九號，新房一所，空氣流暢，房內寬敞，加以各役員之精神煥發，誠有一番新的氣象。今日業經遷入辦公。區長並防空勤務，特備美滿良肴，一爲慰勞，一爲慶賀，參加者，區政股股長，主計股長，並經緯署長，舉杯相賀，頗稱盛況。

前昨兩日
賽馬情形

五月二十日，爲本年春季第二回第一日賽馬。當日賽馬數共九十二頭，競賽十四回，跳跑八回，駕車四回，障礙二回，勝馬搖彩一十五萬四千零二十八圓，發出獎金十二萬三千二百三十圓四角，勝馬票最小者二十八元二角，搖彩票最大者八百九十六圓，勝馬賞金六千八百五十元，當日參加人數，爲二千三百零八人云。

又：五月二十一日，爲第二日賽馬，當日賽馬數一百十四頭，競賽十四回，跳跑八回，駕車四回，障礙二回，勝馬搖彩十萬零四千零一十元，發出獎金十六萬三千二百零八圓，勝馬票最大者，一百五十六元五角，搖彩票最大者，一千一百二十元，勝馬賞金五千七百七十圓，當日參加人數，爲四千二百四十三人云。

天氣預告

五月廿三日　天氣：晴時時陰　日出：四點五十六分　日入：八點〇五分　氣溫：昨日午後二十二度

五月二十三日）星期二

六・〇〇　國歌建國體操
六・二〇　先生故事　荷堅
六・三五　初等日本語講座
七・〇〇　清晨音樂　西班牙舞曲第一番
八・二〇　氣象通報
八・三五　建國體操
一〇・一〇　（連，京）經濟市況
一一・〇〇　家庭講座　嬰兒離乳期之注意
一一・三〇　新歌曲唱片
一一・五九　時報
〇・〇一　新聞告知
〇・二〇　相聲　發財
一・二五　（哈・連・京）經濟市況
四・四〇　新聞　氣象告知
五・〇〇　（奉・連・京）經濟市況
五・一〇　（哈爾濱）俄語新聞
五・三〇　英語新聞
六・〇〇　兒童時間　輕音樂
六・二〇　兒童新聞
六・三五　評詞　打羅漢
七・〇〇　政府公報，新聞，告知，夜間節目預告，哈爾濱新聞
七・三〇　講演　協和會聯合協議會重要性
七・五〇　新歌曲
八・〇〇　舊劇　南天門
九・〇〇　中等日本語講座
九・二五　日本語新聞
九・三〇　評詞　洪武劍俠圖
九・五九　時報
一〇・〇一　新聞時事解說　氣象　明日節目預告
一〇・三〇　平谷調大鼓　雙鏢記

遺失聲明

啓者鄙人曾於康德四年十二月十日在本埠中國銀行存有第9065號苗長增國幣五百圓　定期存款一筆執有存單一紙現該單不愼遺失除向該行聲明掛失外　用特登報聲明該單以後無論落於何人手中概作廢紙

鄙人苗景增啓　2844

感謝良醫韓百靈

嚴家年八十四歲於本年一月間偶患中風劇症危殆素分漢西名醫咸爲束手鄙人正焦急無策適友人爲介紹本市道外北十四道街門牌九號韓百靈先生鄙人亦素仰其有聖手之稱當即延請醫治服藥一劑大見奇效三四劑後病即霍然若非醫術精微焉能藥到病除立起沉疴洵可謂扁鵲之再世也且韓君尤專婦科多年不育之人凡經醫治者無不克獲佳兒鄙人感銘登報以申謝忱並爲患此症者示一津途早獲健康

哈爾濱市公立正陽北國民學校長趙國柱謹白　3682

本局特備大宗防空黑紙

批發零售　特別價廉　如蒙賜顧　無任歡迎

哈爾濱道裡新城大街路東

精益書局印刷廠謹啓　電話三四四四五番　2170

極樂寺浴佛節期內

乘合自動車爲便利市民參謁起見茲規定臨時運轉各項列左

一，運轉期間　自五月二十四日至五月二十八日　五日間

二，運轉區間並經路　區間　一桃花巷—警察廳間　一區　一警察廳—極樂寺間　一區　共二區　經路　桃花巷『起點』—警察廳—山街—極樂寺『終點』

三，運轉時間　自午前八時至午後七時『應客隨時發車』

四，運賃　一區　五分　全線　一角

哈爾濱交通株式會社

哈爾濱四十年迴顧史
200 （李轉載）（廿）

秦非字，（子之），魯人，唐贈汧陽伯，宋封華亭侯）顏噲，（字子聲，魯人唐贈朱虛伯，宋封濟陽侯，從祀考云，封濟陽侯）。顏何，（字冉，魯人，唐贈開陽伯，宋封堂邑二，明嘉靖八年罷祀，清雍正二年復祀）。鄡單，（字子象，魯人，唐宋封爵未詳，明嘉靖九年罷祀，清雍正二年復祀」。牧皮，「力牧之後，雍正二年從祀」。樂正克，「周人，宋政和五年，配享孟廟，封利國侯，清雍正二年復祀」。萬章「鄒人，宋政和五年，配享孟廟，封博興伯，清雍正二年從祀，舊志作齊人，今據崇祀」。周敦頤，「字茂叔，宋時人，諡曰元，淳祐元年從祀，封汝南伯，元至順二年，封道國公，清雍正二年，改稱先賢」。程灝，「字伯淳，宋河南人諡曰純，淳祐元年從祀，封河南伯，元至順二年，封豫國公，清雍正二年，改稱先賢」。邵雍，「字堯夫，宋河南人，諡康節，淳祐三年，從祀，封新安伯，清雍正二年，改稱先賢」。東廡先儒：公羊高，（周末齊人，唐貞觀二十一年從祀，宋封臨淄伯，明嘉靖九年，改稱先儒，以下各先儒同）。伏勝，（字子賤，漢濟南人，唐貞觀廿十一年從祀，宋封乘氏伯，他志作秦、濟南人今正）。毛亨，（漢，河間、清同治　年從祀）。董仲舒，（漢，廣川人，元至順元年從祀，明洪武二十九年，封江部伯，成化二年封廣川伯）。后蒼（漢，趙人，貞觀二十一年從祀，封樂壽伯）。杜子春，（字時元，漢末、緱氏人，唐貞觀二十一年從祀，宋封緱氏伯）鄭玄，（字康成，漢，高密人，唐貞觀二十一年從祀，宋封高密伯，明嘉靖九年改祀於鄉，清雍正二年復祀）。諸葛亮，（字孔明，漢末琅琊人，封武鄉侯，諡忠武，元，至治二年，加封王爵，清雍正二年從祀）。王通，（字仲淹，隋龍門人，私諡文中子，明嘉靖九年從祀）。韓愈，（字退之，唐兩陽人，諡曰文，封昌黎伯，宋元豐六年從祀）、胡瑗（字翼之，宋海陵人，諡安定，改文昭，端平二年從祀）。韓琦，（字稚圭，宋安陽人，封魏國公，清咸豐二年從祀）。呂大臨，（字與叔，宋京兆人，從祀年未詳）。謝良佐，（字顯道，宋上蔡人，清道光二十九年從祀）。尹焞，（字彥明，宋洛陽人，清雍正二年從祀）。胡安國，（字康侯，宋崇安人，諡文定，元至正二十二年，封楚國公，明正統元年從祀，成化三年，封建寧伯）。李侗，（字愿中，宋劍浦人，元至正二十一年，

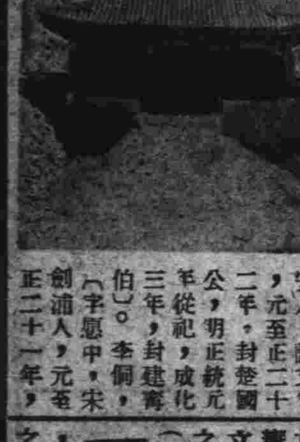

德國 滋補健壯 補爾精 戒煙奇葯 返老還童
補爾精說明書免費贈送函索即寄

遠東總經理 哈爾濱 阿葛公司謹啓
哈爾濱道裡中央大街即外國七道街拐角八四號電話六八九七號（即中國十一十二道街斜對面）
代理店 哈爾濱 泰昌堂藥房 華美西藥房 協天西藥房 世一堂藥房 濟生堂藥房 江省 新新大藥房 中西大藥房 海拉爾 復康大藥房 1032

孔氏醫院
分科治療 住院隨意
地址南崗山街吉林街拐角 自動電話 六九七二番 26

專門耳鼻喉科
醫士連方聶爾 現已返哈 照常應診
道裡外國四道街二十五號第四月松浦洋行樓西 電話七八一九
診察時間 每日午前九時至十一時 下午四時至六時 星期日停診 2312

謀生良機
照像招生
學費低廉 速成一月 男女學員 確保學成
畢業期間 男女藝師 各有宿舍 兄弟姊妹
普通兩月 分班教授 設備完善 快來學習
地址 哈爾濱道裡中國八道街 三美照像館兼傳習所
欲閱簡章函索附郵票二分即寄 16

票股買收
滿洲電業公司新股票
滿洲電信電話公司股票
哈爾濱取引所新股票
滿洲洋灰公司股票
協和工廠公司股票
其他各種股票
哈爾濱南崗大直街三五 岩松株式店 電話六八〇八番

打字科（普通科隨時入校 速成科 完全科 各三十名）
霽虹打字傳習所招生
承打各種文件（夜課補習班三十名）
新購日文打字機數台 備有青潔宿膳 函索簡章附郵票二分
地址哈爾濱道裡外國七道街十一號 42

急用照像!! 當時洗好
天光明攝影社 道裡中國九道街四十八號 2475

首善醫院 院址南崗龍江街 電話七六〇五番
新設備列下
（一）携帶型愛克思光線機能到病人家中照像透視
（二）晚間尿道科（六點至七點）專治淋病及膀胱醬病 38

補腎健腦良藥減價
育腎寶
主治：先天不足·後天虧損·腎經衰弱·夢遺滑精·性慾減退·腦神經衰弱·健忘失眠·腎囊濕凉·等症
定價每盒裝八十四粒國幣一元一角 兩盒每二打十三元 外埠函購不加郵費 藥欵用郵局小匯票匯到照寄不誤
總發行 哈爾濱道外十五道街 金勃先藥房
大連華泰藥房，大連德記全棧，奉天大成藥房，奉天金城藥房，奉天日站恒濟堂，營口洪春堂，吉林五洲藥房，江省德泰盛，錦州同盛居，安東東益增，鳳城東益增，熱河全富新，凌源萬育堂，平泉永興堂，平泉濟盛永，如義處購買，請將欵由郵局匯票寄哈爾濱道外五道街金勃先藥房原小回件不誤
總發行 哈爾濱道外十五道街 金勃先藥房 49

失照聲明作廢

領名 姜信 失照號碼 財政部照四二號 坐落 長林子北段函道廟 地目 原熟 面積 九畝九分 四至 東本地主 西華山 南至畢祥 北至大界 右記失照自七年七月匪患遺失登報日期滿三個月後如無聲請異議者不論落於何人之手均認為無效特此聲明 慶城縣長 王世修 2867

失照聲明作廢

領名 許純財 住址同坐落 坐落 吉林巡撫八區 照號碼不詳 四至 東至道 西張姓 南五三 北至李姓 面積三畝 右記失照自登報日期滿三個月後如無聲請異議者不論落於何人之手均認為無效特此聲明 雙城縣長 奧查昌 6，4，19 2879

失照聲明作廢

領名 陳厚滿 住址同坐落 坐落 吉林巡撫六區熱關地 失照號碼 正號 甲二九 四至 東至 西姓 南至道 北至 面積四埫 右記失照自登報日期滿三個月後如無聲請異議者不論落於何人之手均認為無效特此聲明 雙城縣長 奧查昌 6，5，19 2879

失照聲明作廢

領名 姜起林 號碼 土地執照附二二 坐落 格木克西段 地目 熟 面積 六埫二馬架 四至 東多賦 西清 南郝商 北文 大同二年八月匪患遺失 右記失照自登報日期滿三個月後如無聲請異議者不論落於何人之手均認為無效特此聲明 慶城縣長 王世修 2867

失照聲明作廢

領名 胡志善 號碼 財政部照四四號 坐落 格木克西段頭 地目 荒 四至 東胡長喜 西胡維 南孫長 北胡長 大同元年八月被匪焚燬 右記失照自登報日期滿三個月後如無聲請異議者不論落於何人之手均認為無效特此聲明 慶城縣長 王世修 286

失照聲明作廢

領名 靈應宮 號碼 財政部照一六號 坐落 格木克西段巨元山 地目 多荒 四至 東楊士文 西河心 南至北大王 北至大界 大同八年月匪患遺失 右記失照自登報日期滿三個月後如無聲請異議者不論落於何人之手均認為無效特此聲明 慶城縣長 王世修 2867

失照聲明作廢

領名 姜纖堯 號碼 財政部照四號 坐落 長林子北段胡老道廟 地目 荒 面積 五埫一畝二分五厘 四至 東姜纖堯 西界 南李金才 北姜信 民國四年六月被匪焚燬 右記失照自登報日期滿三個月後如無聲請異議者不論落於何人之手均認為無效特此聲明 慶城縣長 王世修 2867

失照聲明作廢

領名 馬福貴 號碼 土地執照附八號 坐落 格木克西段沙帶 地目 浮多熟 四至 東河南超 西貴北 南王永 北彥德 民國十九年六月被匪焚燬 右記失照自登報日期滿三個月後如無聲請異議者不論落於何人之手均認為無效特此聲明 慶城縣長 王世修 2867

失照聲明作廢

領名 馮殿發 號碼 土地執照九六號 坐落 格木克東三段九家分 地目 原荒 四至 東程章 西張煥章 南玉 北鄭 大同元年七月被匪搶失 右記失照自登報日期滿三個月後如無聲請異議者不論落於何人之手均認為無效特此聲明 慶城縣長 王世修 2867

服用容易的 肝油精劑
新肝精
總發行所 株式會社 藤澤友吉商店支店
奉天市加茂町十五番地 大連市山縣通七番地 天津日界常盤街一番地

裁縫傳習所招生 專門傳習婦女裁縫西服及男女小孩服，速成畢業後可創造營業或到他廠工作是婦女前途之幸也如有願入學者請到魯克賓尼耶歐所招聘滿人婦女俄文譯一人待遇優厚 道裡大同路二十四號 2767

補血強精
血液之源 精力之泉 強壯之素
補爾多壽
株式會社 藤澤友吉商店
奉天市加茂町十五番地·大連市山縣通七番地
天津日界常盤街一番地·上海密勒路八號
三〇四-B

失照聲明作廢

領名	坐落	地目	面積	四至 東 西	南 北	失照號碼	失照年月	丟失原因
王振喜	河南村	熟地	二五〇〇	東鄒樂觀 西大河	南水溝 北王振喜	林行政公署國稅廳籌備處照號不詳	民國十八年	土地涉訟照交縣事變丟失
于順溝	河南村	荒地	一五〇〇	楊子厚	李淑蘭	一一九二號遷票換照青字	康德元年六月一日	被火焚燬

右記失照自登報日起滿二個月後如無聲請異議者不論落於何人之手均認為無效 康德六年五月十五日 穆稜縣長 袁慶澤

失照聲明作廢

領名	坐落	地目	面積	四至 東 西	南 北	失照號碼	失照年月	丟失原因
李德壽	馬橋河西溝	荒熟	四五〇〇	東本地 西本地	南本地 北本地	不詳	民國二十年七月	因水患遺失
高子山	興源村洪眼哈東溝	熟地	一〇〇〇	東山坡 西袁姓	南山坡 北山坡	買契設字四六八	康德三年	被火焚燬
白相臣	下城子仁禮街	街基	一方丈五〇〇	東本地 西劉生橋	南官道 北劉旭堂	不詳	不詳	
白相臣	下城子仁禮街	街基	一方丈〇〇〇	東本地 西王喜慶	南道 北尹相臣	不詳	同	

右記失照自登報日起在三個月後如無聲請異議者無論落於何人之手均認為無效特此聲明 穆稜縣長 袁慶澤 2833

失照聲明作廢

領名	坐落	地目	面積	四至 東 西	南 北	失照號碼	失照年月	丟失原因
張談文	興源村康吉屯扣河溝	荒熟	七二九〇	東看官有 西山分水	南小溝 北山分水	巡按使照冠字四〇三七	大同元年	匪亂遺失
張進忠	同	熟地	五	東河 西山頭	南荒 北本地	巡按使照不詳	同	同

右記失照自登報日起滿三個月後如無聲請異議者不論落於何人之手均認為無效特此聲明 穆稜縣長 袁慶澤 2710

失照聲明作廢

領名 李萬儉 號碼 土地執照附二六 坐落 長林子段岳家溝 地目 清賦熟 面積 一埫 四至 東王全 西王彬 南本主 北祁永昌 右記失照自民國十九年六月不慎遺失登報日期滿三個月後如無聲請異議者不論落於何人之手均認為無效特此聲明 慶城縣長 王世修 2867

失照聲明作廢

領名 曲鳳 號碼 財政部照四五號 坐落 額依渾段道岡屯 地目 原荒 面積 十二埫五畝 四至 東侯德 西王振奎 南北大界 右記失照自大同元年五月被匪焚燬登報日期滿三個月後如無聲請異議者不論落於何人之手均認為無效特此聲明 慶城縣長 王世修 2856

失照聲明作廢

領名 朱保山 號碼 土地執照附五〇 坐落 格木克西段宋廷 地目 浮多熟 面積 一埫 四至 東徐太清 西馬福寬 南徐太 北本主 右記失照自民國十九年六月不慎焚燬登報日期滿三個月後如無聲請異議者不論落於何人之手均認為無效特此聲明 慶城縣長 王世修 2867

阿陀斯（食滋中毒）
主治症 吐瀉、霍亂、食積、紅·白痢疾、水瀉、水土不服、腹痛、
二〇一一 (2)

治淋
五淋·白濁·保治·斷根
腦保諸爾 膠球 (2)

照像招生
一，哈爾濱市公署許可立案
二，教師由東京寫真專門學校卒業
三，編有詳細講義與衆不同
四，每個月畢業保險學成
五，備有清潔寬大宿舍有暖汽裝置
六，函索簡章須附郵票二分
七，地址：哈爾濱北馬路 日新照像學社 2302

敬送
遺精早〇 健忘不孕
腎虧腦弱 古宮秘方
並贈治瘋骨痛驗方
先祖瑞章公，治官遊舊都，得自內宮，治遺精早〇，健忘不孕，腎虧腦弱，方配服，能使精關強固，容顏美滿，神思照想，人欽先祖嘉惠鄉里，在日俱奏三十年奇效，茲公開濟世，各界取方，函索即寄，剪「濱江五月」報上海馬路二二五號中國腎病醫院 2610

德國醫學博士
壯結爾萬
專治淋病皮膚花柳虛弱內科
道裡外國二道街六十三號
診察時間 午前八時至十一 午後四時至七時 35

專門包治 淋 濁
德國醫學博士 布爾蘇閣夫
專門治療 花柳科 皮膚科 心臟科
接診時間 午前八時至十一時 午後五時至八時
地址 道裡外國四道街路北三十五號二層樓上 21

醫學博士林特爾
專治淋病皮膚花柳等病
接診時間 每日午前九時至十午 午後四時至七時
道裡斜紋街五十號二樓第四戶 電話五二一六 23

（哈）道裡外國七道街（濱）
續招 育才 新生
女子打字 新式簿記 傳習所
承打各類文件繕打妥速取費從廉 備有宿膳詳章函索（附郵票二分）即寄 2491

哈爾濱馬迭爾旅館 道裡中央大街一一三號
電報掛號哈爾濱一馬迭爾
哈爾濱唯一之大旅館位於最繁盛中心地點
房間不帶浴室者每天由兩圓至四圓
房間帶浴室並梳粧台者每天由五元至八元
每住過一個星期者按九扣計算
每住過一月者按八扣計算 長期住者則抵議面商
備有早餐午餐晚餐價碼低廉如有訂菜及酒類價格亦格外適宜 宴會每人由二圓起碼
旅館附設 飯店咖啡館 電影院 打球場 酒吧間 男女理髮室 18

失照聲明作廢

領名 黃作印 失照號碼 財政部照六號 坐落 長林子南段小川屯 地目 原荒 面積 二十九埫零七分 四至 東本 西黃作林 南至成璧 北至大界 右記失照自大同元年四月被匪搶失登報日期滿三個月時如無聲請異議者不論落於何人之手均認為無效特此聲明 慶城縣長 王世修 2867

失照聲明作廢

領名 徐殿義 號碼 財政部照附二九 坐落 長林子南段李窩堡 地目 熟 面積 十五埫八畝六 四至 東王殿元 西梁殿元 南姜德發 北余廣濟 右記失照自大同二年七月匪患遺失登報日期滿三個月時如無聲請異議者不論落於何人之手均認為無效特此聲明 慶城縣長 王世修 2867

失照聲明作廢

領名 宿春湯 失照號碼 土地執照附八號 坐落 長林子南段宿油房 地目 浮多熟 面積 四畝 四至 東銀河 西宿春良 南本界 北宿春昇 右記失照自民國十九年八月不慎遺失登報日期滿三個月時如無聲請異議者不論落於何人之手均認為無效特此聲明 慶城縣長 王世修 2967

失照聲明作廢

領名 趙廣林 失照號碼 土地執照附七二 坐落 格木克西段宋園子 地目 原熟 面積 六畝 四至 東周學富 西王悅喜 南玉田 北王振東 右記失照自民國八年十二月匪患遺失登報日期滿三個月時如無聲請異議者不論落於何人之手均認為無效特此聲明 慶城縣長 王世修 2967

失照聲明作廢

領名	坐落	地目	面積（晌或方丈）	四至 東 西	南 北	失照號碼	失照年月	丟失原因
金萬廣	伊順招九行四井	原荒	四五〇〇	東九行三井 西郭順	南八行四井 北崔振德	不詳	大同元年七月	被匪搶失
劉振安	和字十七井	同	六七五〇	東李慶德 西劉振玉	南和字十八井 北張岳坤	同	同	同
趙文元	伊順招十四行五井	清熱賦	三〇〇〇	東本界 西萬山	南本界 北姚景堂	同	同	同
同	同	同	三〇〇	東本界 西郝萬山	南本界 北本界	同	同	同
姚鳳林	伊順招十五行四井	同	七〇〇〇	東官荒 西本界	南本界 北李玉枝	同	同	同
王永富	伊順招十四行五井	同	二〇〇〇	東姚鳳林 西本界	南姚鳳林 北本界	同	同	同
李海青	和字六井	原荒領	八〇〇	東秦洪財 西秦洪財	南李永 北秦洪財	同	同	同
李金寶	伊順招十三行四井	同	一〇〇〇〇	東計連發 西寶連主	南十二行四井 北官荒	同	同	同
高煥章	伊順招十四行六井	清熱賦	一〇〇〇〇	東劉國文 西于連春	南劉國文 北官道	同	同	同
王泰邦	伊順招十五行八井迤北餘荒	浮多荒	一〇〇〇〇	東本界 西蒙界	南本界 北秦界	同	同	同
楊殿和	伊順招頭行頭井	浮多荒	二七七五〇	東馬連山 西于大興	南長永 北高萬太	不詳	大同元年七月	被匪焚失
劉有	伊順招七行九井	清熱賦	七〇〇〇	東本界 西馬鴻義	南官荒 北八行九井	同	同	同
王治安	榮字六井	原荒領	四四四〇	東廷榮 西本主	南藍 北張連財	同	同	同
張翰亭	安字十七井	同	一二三一〇	東殿有 西周財	南王國發 北王福臣	同	同	同
同	同	同	一四六〇〇	東王慶雲 西閔樹有	南王吉榮 北于永田	同	同	同
杜棠	伊順招十五行五井	同	一〇〇〇〇	東本界 西趙振春	南本主 北王仲	同	同	同
同	同	清熟賦	二〇〇〇〇	東朱自有 西本界	南本界 北姜福生	同	同	同
楊財	榮字二十六井	原荒領	三八七〇〇	東張永和 西楊天發	南二十七井 北二十五井	同	同	同
李榮和	安字十五井	浮多荒	二五〇〇	東孫東芳 西荀萬山	南李貴 北荀萬山	同	同	同
周振芳	伊順招八行六井	同	二〇三六〇	東曹連生 西傅奎	南傅奎 北傅奎	同	同	同
高殿臣	伊順招二行三井	清熟賦	二〇八	東柴玉寶 西喬林	南官道 北王丕恒	同	同	同
修鳳興	安字頭井	同	二〇〇〇	東王鳳彩 西高喜貴	南安字二井 北高喜貴	同	同	同

右記失照自登報日起滿三個月時如無聲請異議者不論落於何人之手均認為無效特此聲明 肇州縣長代理 副縣長金子孟太郎 2878

眞好！不能再比這好!!
好！的確這物好!!

專治咳嗽，氣喘，喉嚨氣道滯塞各症，通順氣嗓之薄荷糖

畢咳多力

咳嗽喘息滯塞者　不可不用畢咳多力
願忌絕吸紙烟者　不可不用畢咳多力
尤其是涼潮天氣預防感冒咳嗽等症　不可不用畢咳多力

各大藥房及商店均有代售
代理處：斯迭拉工廠炮隊街一五七號電話六一一二五
32

猶太醫院

病房單間或公衆房間設備俱全收費低廉
電氣均有專門醫師診治自設化驗室化驗血便及其他一切並有愛克斯光透光照像
各科治療室
道裡中國五道街四十號電話三一七三
2636

劉氏樂仙膏

主治婦女
經血不調　赤白帶下　子宮寒冷　肚腹凝滯　疼痛等症
哈爾濱道外十四道街　老福春堂總售處

養血保坤丸

主治婦女調經和血去瘀積去痴寒去瘀血俱病除淨必能得子無受苦腦請服試之言之不謬
定價每料三元

金剛藥片

▲主治男子虛弱　先天不足腎精虧損　老年精衰小便夜頻　精神疲倦耳作蟬鳴　腰腿疼痛等症
◎定價國幣　大盒五十片二圓　半打十圓　小盒二十片一圓　半打五圓
外埠各大藥房皆有經售倘無處購買將款匯寄哈爾濱本藥店無悞原班回寄郵票代價均可
哈爾濱道外正陽十四道街　老福春堂
2641

●專治咳嗽「劉氏金丹」

▲主治　咳嗽肺病　癆傷咳嗽傷　痰喘感冒咳嗽等症
定價每盒一圓　每付一角

初中等日語專修
募集國民高等科插班生徒
私立哈爾濱中央日語學院
校址—道裡中國三道街十一號
10

新藥 吉福德祿

強壯劑　拒毒整腸
(價目)
五十粒一瓶國幣一元六角
一百粒一瓶國幣三元
二百粒一瓶國幣五元八角
六百粒一瓶國幣十六圓八角
總銷售處　本埠道外正陽五道街　太和堂
代售處　本埠道外正陽頭道街　協天西藥房
本埠道裡中央十二道街　班結維赤藥房
福祿洋行　哈爾濱總銷售處啓
20

月經不順與女性荷爾萌

主治
月經稀少
月經痛
經期不正
神經衰弱
憂鬱症
頭痛
逆上
耳鳴
心悸亢進
腰部陰寒
四肢冷感

婀閥好萌乃與國際標準品完全一致之女性荷爾萌、即爲女性健康維持上必需要之物質、其作用主能使女性發揮特有本色、並調整一切月經障碍、改良血色血行、鼓舞已衰諸臟器之機能、亢進新陳代謝等々。又本劑應用於乳汁分泌不足或減退、常習流產、妊娠惡阻等、亦莫不有効。

本劑有片劑・粉劑及注射劑　各大藥房均有經售

株式會社　武田長兵衛商店
總行　日本大阪市東區道修町
支店　奉天市春日町十三番地

婀閥好萌（オバホルモン）

許轉仿單　函索即寄

內科專門醫學博士　法依尼司基

本醫師前曾任北鐵中央醫院內科主任多年素爲一般患者所贊許茲爲患者便利計特在道裡九道街設診療所一處即（大光明電影院隔壁）並聘請滿人醫者一名專供患者談話以免發誤特此登報聲明
診治　一內科神經科心臟病腎臟病　一胃腸病肺病愛花柳病
接診時間（每日上午九時至十二時　下午五時至七時）
法依尼司謹啓　道裡中國九道街三一號樓上二戶電話三九三六
50

凡人若時常頭疼或頭沈或憂愁不發或疲勞不能安眠或大便閉結是皆因該人之腦神經系上發生異狀也如置之不管則將來恐難保有危險之虞亦未可知此腦神經病靈藥健腦丸係爲專治上述之諸疾所調劑者伏望各界諸位從速購買一試便知敝舖之言良不誣也

靈藥健腦丸本係揀選東西兩洋醫葯之精粹所調劑故人若常服此葯由其獨特作用必能補養腦力從正循環血液而治頭疼並上火及通利大便除去不眠症而挽救疲勞健全腦筋以增記憶力理解力並活動力

主治諸症
▲頭痛　▲上火　▲憂鬱症
▲耳鳴　▲眩暈　▲健忘症
▲不眠症　▲便秘症　▲寒病
▲常心不平　▲腦溢血症

健腦丸

定價　金三十錢　金六十錢　金一円　金一円九十錢　金二円六十錢　金七円

發售處　大阪　丹平商會藥房
大連　天津　哈爾濱　寶藥會社
代售處　奉天　井上誠昌堂
奉天　佐藤廣濟堂
新京　新京藥品會社
新京　新井藥房

感謝長鬚于道人仁術

敬啓者鄙人趙廷相寓道外十六道街因五歲小兒在街玩耍至晚未歸家人大驚四處尋找終無下落經友人介紹于道人處占得一卦道師云人在東南方明日當有不尋自來之兆翌日聞叩門聲甚急啓而視之果一老婦挈小兒至詢其始末老婦云住傅家甸東太平橋是日晚歸見此子啼哭於路側携之歸家始知爲君家子是時夜已過半兒亦大困乏遂安之今晨始送還耳余謝之老婦不受而去又友人劉耀亭君以貨款七百元自放糧內封館未半日縮錦未動彼竟不翼而飛自覺失之奇異乃往于道人處占卦道士斷曰此款未失君可回酒筵於席前俱得共食之席間高談因果及得之已往勿須啓也友然之未幾結果於桐下得之吾二人深感道師之靈術傳有疑難必往求之所言眞如利刃剖竹豁然故特肅函報聲明仰各界諸君遇事迷悶而不能自決者可往求之　感謝人，趙廷相，劉耀廷，同啓
寓哈爾濱道外北小六道街路西　聲遠堂
7392

仁丹

勿憂頭痛暈眩

這程子的氣候，一天比一天的暖和起來；頭疼，目眩，鬱悶，倦惰等等症狀是係極慣見的事。究其原因，差不多是因爲節氣變轉關係，精神失緊之所致。在這個當兒，請速購仁丹治療。

仁丹功治：頭疼，目眩，鬱悶，倦惰等症。一經服用立見退癒，並且效驗清神爽氣健腦；以及增進記憶力提醒思索力甚麼的。所以無論辦公作事或是攻讀詩書，極見進步，且興而不倦。

仁丹

主治
胃口不開
食積不消
氣急心虛
羸弱血虛
傷寒中暑
時令疾病
胃火氣臭
惡醉宿醉
惡心嘔吐
船車暈醉
頭痛目眩
虫蝕牙痛

森下仁丹株式會社出品

滕王閣與滕王閣序
顯見文人傳記有所失實
—孤血—

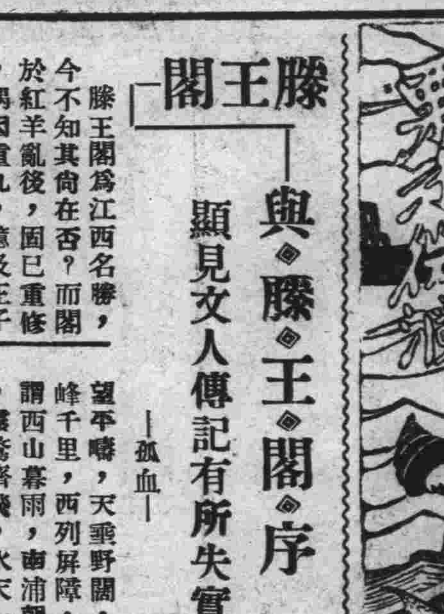

滕王閣爲江西名勝，今不知其尙在否？而閣於紅羊亂後，固已重修，偶因重九，憶及王子安(勃)之序，乃使人不能不聯帶憶及之也。林畏廬先生(紓)之「鐵笛亭瑣記」有「滕王閣勝槪不可信」一則，文曰：「滕王閣余曾一飲其上，朱楹丹柱，背百年以上物，尙出於後來之修整者，顧無人管領。而前清即用之爲委員局所。所謂局員者：奴顏婢膝，彼知名勝爲何物？閣上列長案，加紅棹圍，陳錫製之硯以絕鉅之籤筒。無論風景爲之殺盡，即無此俗物，而空規殘狀，亦萬萬不拱廣目。閣外小船如蟻，木頭堆積。船戶立小蓬屋於木排之上，西山隱隱，伏如小龜，沙滿江湖，厥狀如湫。不知秋水長天却在何處？若畫棟珠簾者，則固見之矣。是日某公燕余，炙小豚，堅硬如鐵，以箸叩之，鏗然作聲。風物如是；可稱滕王閣中雙絕。席間有人問余都督閻公，何以史亡其名？余以閻伯璵應之，已而自覺其謬。伯璵者：天寶時人，其人未嘗爲都督，事附見王勃傳中，余亦以訛傳訛耳。」然今之古文選本註釋，又罔不以爲即係閻伯璵者，可云誤人子弟。惟孫文定公(家淦)之「南游記」中，所言與此又異。其言曰：「至南昌，登滕王閣，章江南來，渺瀰極目。彭蠡北匯，烟波萬頃，東望平疇，天垂野闊，連峰千里，西列屏障，所謂西山暮雨，南浦朝雲，霞鶩齊飛，水天一色，蓋實錄也。」於以斷定，畏廬所見之滕王閣，殆古今有不同耳。光緒十年，則滕王閣已爲江西省會接官廳，慶丈博如，及見彭左楊諸公皆在此。至淪爲委『局所』，更一蟹不如一蟹矣。

半園賦 并序
〔徐鳳書〕

半園者，奉節張戶翔先生之別業也。先生少不羈，一以性靈爲宗，於詠陶謝白陸爲近。書法鍾太傅尤工篆隸。自入劉幼丹太守幕，金石文字愈益精進，至今海內稱巨擘焉。曾爲蓬溪教諭，樂山訓導，漢州學正，已而棄去，適粵遊日本，卒抵黑龍江。其間曾一入京師，爲喬茂萱左丞治川路文書。再客宜昌，佐李姚琴京卿修川漢鐵路。又應齊照巖省長約，如杭州，還濟南，然四至黑龍江，雖開商埠，辦屯墾，而究以居幕府之日爲多，先後且三十餘年，爲程雪樓將軍，宋鐵梅中丞，朱子橋巡按，暨歷任長官所倚重，比歲，閒居燕都，欲歸未得，惟以跌宕詩酒自遣，於是先生年八十矣。先生一生淸貧，然處之若有餘裕，開口便笑，合眼便睡，於人世榮悴升沉欣戚之事，舉不足以動其心。無弱冠即以幕遊，迄今無一椽之庇，一瓦之覆，所謂半園者，尙且懸諸意想，猶復盈滿是思，爲他年娛老之所，其園曰半，苟非天懷澹定，烏能如是？然後知其康彊逢吉，獲登大年者，固非倖致也！先生周甲時，鳳書曾爲文壽之。新城王晉卿先生，愛其文，刊入故舊文存，顧以其爲壽文，格於例，改爲贈序。今先生八十，耳聰目明，步履健爽，禿頂修髯，人望之者，神仙，爭以詩文致祝，鳳書雖杜門養痾，義不能無一言，爰製半園賦一篇，以爲先生壽。其辭曰：（續）

未完

長篇小說 似有緣（三六〇）
〔責賢著〕〔禁轉載〕

第八回 鬧風潮學生侮師長 玩手腕書記獻良謀

說，所以總對此事，也絕對樂觀。但如此一說，楚時雄更覺暫守秘密的有價值了。因此，這件重大事情的決定，全楚府中，連孫大元，才只有三個人知道。就是孫慧珠，也是第二天才由父親口中得知的。她知道了之後，自是歡喜，但爲增進她和楚庸的情感，於是便時時用心，處處留意，一言一動，皆以博得楚庸的好感爲心。這是後話，暫且略置。話說在楚時雄和孫大元，說定親事這天，同其時，楚庸却在玉瑚家中，與玉瑚歡會，盡興暢談他對將來事業的計劃中。他這日是午後三點多鐘到玉瑚家的。因爲越談越高興，所以晚飯都在柯家用的；到夜間十點鐘，才行辭出。在這日談話中，楚庸已將他所理想的事業詳情，向玉瑚申述無遺。楚庸的理想，最使玉瑚欽敬而注重的社會理想。他以爲：在今日的世界上，惟有偉大的實業家，能左右人類的命運。他所希望於將來的，是將自己先修磨成一個大實業家。但他這實業家是與衆不同的。普通一般富人之辦實業，其目的祇是增加自己的財產，完全是自營利私的。他的理想却是具有充分福國利民公益的精神。他很佩服歐美國人經營實業的才幹，但他反對他們佔取公有的自然財富爲自有，而且完全自己消受。他會很用心地研究過社會科學，如法律，政治，經濟，教育，治安等，都有相當認識，而且對於各種社會問題，也能獨具隻眼，見地持出。他認爲：任何社會問題，如果由偉大的實業家，在野輔補政府能力之不足，以義務公德的立場去處理，都可解決。他想：一個人生在世界上一回，不應當專

舊東北名人軼事

本文有著作權，嚴禁轉載，一俟刊佈完竣，即以滿，日兩國文字鐫版出書，發行問世，以公同好，無論何人，不得翻印鈔襲，侵犯本著作版權，特此謹啓。

【三一七】

不知如何是好。只得據實報告，監工轉稟上峰，請示辦法。副官處人等，早已料到；這所古代官員的塋地裡邊，既有許多祭品，和油燈米穀等物。一定就有同時被掩埋在裡邊的殉葬之人。所以當時，聽到報告之後，遂即吩咐說道：『好，馬上派醫生，跟去診查。』但是對於一般屍體。無論死活，千萬不可移動。因爲一經挪移，見了陽光。和受了生人們的強烈氣息。就能立刻發生變化。因而窒息身死的。』衆工人聽知此言。遂即不再動手，靜待醫生的蒞臨。不多時間，大夫已到。大家圍着一看。尙有氣息，能呼吸的共有二人。一個頭髮蓬地，鬍鬚極長，係屬男人。一個面無鬍鬚，雙乳峰起，則爲女人。醫生至此，均施以強心注射。然後指揮從人，將此二人，一先一後，均移入另一秘室之中。不料剛一動手。那名女子，因爲忍受不了，強烈空氣的刺激，當時頻翻白目，氣絕身死。只有那名男子。身體却甚健適。雖經徐徐挪動，送入地窖之中，依然精神甚好，時時啞啞的，能作開口說話。至此，有人上前一詢問。他便仰臥在床上，以手作式。徐徐說明。他們就是宋朝之人。死者，係一近支親王。因生前曾有遺囑。身死之後。須以男女親近婦僕十二名殉葬。故於老王爺病故之後。其公子某，即命令以男女各六名，隨同王爺，埋藏墓道以內。初埋之際，係備有細米四缸，清水六缸。并有缸燈，水管氣管，等物。均羅陳於墓道迤西，空穴以內。以便彼等使用。旣埋之後，因十二人中，已有四人，係屬兩雙夫婦。故其四男四女，亦遂自行配合，結爲夫妻，以度其有限天年。旣經結合，遂即懷孕生子。所嗣因所生子女，身體極弱。未見陽光，不甚發育。且苦事念及人口過多，食用稍繁。雖免致米穀早盡，飢餓而死。因此我同彼女〔即同時掘

——張作霖帶同隨員視察由墓穴中掘出男人——

空襲之國際法（續）
＝附立博士之學說＝
〔田岡良一述〕

惟因此簡單之記述，恐使讀者有誤謬之虞，其詳可參閱『外交時報』五月號之拙稿，雖然余亦知與博士論戰，對於博士所言，以國際法理論而反駁之爲無意義，茲述其理由於左：

四，

如前所述，現在關於空爆所唱之二主義，一爲轟炸敵國之商工業中心地帶，以掃蕩敵之經濟力，又或人口稠密之都市，又或於敵國民之間釀成敗北主義而獲勝利之說。一爲空軍之任務，限於一定之目標即於敵之軍事上所利用之施設之破壞，惟對於防空都市特別容許無差別轟炸之說，據第一說無差別轟炸，不問都市有無防守，皆認爲正當，依第二說則惟對於防守都市而認之，且立博士原來所採之說爲第二說，而博士所謂防守都市之概念稍廣，與通說相異，然聞最近之博士所言，又與第一說混同，即謂國際法之正當，惟限於前者之說，其實則又奉守後者。

因立博士之說與第一說，以博士以外之人觀之，往往有混同之嫌，故明確此二說之區別，亦非無益，蓋因此二說，於理論上之基礎，又實際上之結果，完全不同，茲先述實際上之結果之最顯者之相異之點，據博士之舊說，都市若有對空防備時，空軍對此即有爲無差別轟炸之權利，若無對空防備時，即無此權利，故如實行博士之說，如施對空防備於都市，則將招致敵之無差別轟炸，而爲政者勢須愼重考慮對於都市施防備之適否，反之據第一說，則不問對空防備之有無，爲防敵之無差別轟炸，故不如嚴爲對空防備，雖云不問都市有無防備，〔續〕〔未完〕

兩個鍘草業者
〔續〕 艾循

「咱們只顧說話了，多喝酒，多吃菜吧！」傅有財說。

我們都乾了一杯。

仲秋節就這樣過去了。依然和過去一樣，我照舊每天機械地去上班，而他們又每天搭夕地鍘着草了。日子像夢一樣不留踪影地過去，漸漸地，我聽着張起喊日子難過的話了。原因是鍘的草賣錢越來越得賤，比從前一袋落了好幾毛錢。他原是一個喜歡談笑，愛逗樂子，從來沒帶過愁容的傢伙，如今也常常見着他總着眉頭，唉聲嘆氣地喊。着一年不如一年，生活在現在苦得無法維持了。

天老爺彷彿也是一個勢利眼，他故意地和窮苦的人爲難，在某一天，不幸的事情發生在傅有財的身上了。〔未完〕

短詩集
（昔日狂生）〔續〕

五，

我極精秘的觀察，
也瞧不出我的年歲，
我許是莫有年歲吧！

六，

文學家是最不公的，
只寫出自己的悲哀！
何曾顧到讀者？

七，

生存在世上的人，
何嘗沒有相同的臉，
但相同不過是臉罷了！

八，

朝暉，晚霞，流雲，
是那個美術家，
滌向空中抹了這幾筆？

九，

昨夜流出來的淚，
還在枕上，怨我太決絕
但是你棄我而去的呀！

慧語一束

要當酬平生不足也。

漢高祖嘗遊咸陽，縱觀秦始皇，喟然嘆曰，大丈夫當如此也。

陳蕃嘗處一室，庭宇蕪穢，父友薛勤來候之，謂蕃曰，孺子何不灑掃以待賓客，蕃曰，大丈夫當掃除天下，何事一室乎。

班超家貧，常爲官傭書以供養其母，久勞苦，嘗輟業投筆歎曰，丈夫無他志略，猶當效傅介子張騫立功異域，以取封侯，安能久事筆硯間乎，左右皆笑之，超曰，小子安知壯士哉。

大陸商店
DL
新製品 新型的
風衣 西服
洋服材料 紬緞衣料 樣多色全
手工精緻 價目低廉
哈爾濱道裡十二道街西端
67

校址：哈爾濱道外正陽四道街口拐角樓上
市署立案 健生簿記學塾 招生廣告
第廿四班新生 男女兼收年齡不限
定於五月二十日開課 時間 午前十時至十二時 午後七時至九時
課程
商業簿記 銀行簿記如活期定期有放押匯倉庫保管籌備決算應有盡有
公司簿記 雜貨糧業存放抵借儲蓄紙袋股票生財取引所期事籌備決算悉舉例相告
工業簿記 如油坊火磨以及各種工廠計算成本原料燃料代理販賣結算各帳於右同
本埠巨商 萃華金店會畢業於他學又來敝學補習學簿記者注意幸勿自悞
待遇 畢業後推薦職業如孫明哲推薦東和油坊李應東推薦福恒糧棧張立勛推薦呼蘭東發合現受某巨商招會計數名機會難再望學簿記者注意
函授 班取講義郵費每月三圓索簡章須附郵四分
2305

同興成紙店洋賬工廠 遷移廣告
謹啓者敝號前在道外南和街歷年以來蒙各界賜顧不勝感激近因業務繁盛廠址窄狹不便進行於本月間遷移正陽南十二道街照常營業專辦各種紙張兼造各式洋賬賬本出品精良批發零售不悞主顧恐未週知特此謹告
廠址道外正陽南十二道街
2766

茲者趙秋鴻君所著之北地臙脂說部因呈報手續關係致悞至今對各預約及欲購者深抱歉意茲手續已完本月內絕對出書務請有以注意焉
第二部出版爲本埠名作家曲狂夫先生所著之哈爾濱的一個女性內容取材豐富幽默已極刻已付梓不日出版希愛好文藝者注意之
商務印書局謹啓
24

新華樓 小賣部 西餐部
迎合時令特備各種清潔菓品
助君加餐有益衛生
新設西餐部每日午間開售午飯
午後晚餐咖啡味美價廉
道裡新城大街 電話帳房二九九四 五八二三
2810

道裡猶太醫院新按設
愛克斯光撮影機
是歐洲一九三八年最新發明的
撮照內科及骨節各症病像取費低廉
每逢星期一·三·五日照自晚六時至七時止
醫師主任波立海爾恩啓
2324

正源興百貨店
正陽西大街 電話九三二一
新到：
流行衣料
新式紗絹
絲絨綢緞
花花色色
聘有技師
定做男女西服大衣
工精價廉
現成男女風衣 兒童服裝
2786

哈爾濱道裡石頭道街西端
利華商場
聘有高尚的技師
承做新型的西服
現成男女風衣洋服種類齊全式樣流行
歡迎參觀
電話七七四八番
2449

招生
協和自動車傳習所
(地)南崗夾樹街三號公司街拐角(址)
一·目的 本傳習所爲養成優秀之汽車司機人材以供社會之需要爲目的
一·教師 前曾充任哈爾濱公營汽車學社教授多年解釋清晰精通滿語之日本人小峰卓
一·班次 本科，研究科
一·課程 汽車構造學電氣學交通取締法規條理學運轉術等
一·資格 年齡十八歲以上並高級小學卒業者
一·學費 低廉
一·設備 設備完善實驗品豐富並備新式汽車兩台供學生練習運轉
一·獎勵 每週考試一次成績優良者發給免費演車券以資鼓勵
本所備有詳細簡章函索即寄 附郵票(二分)
2468

萬國汽車火犁專門傳習所招生
由一九二四年成立以來共畢業生已四千餘名都始終滿意
招生新班自本月十二日開課
所址：道裡斜紋三道街二十號院
33

天泰銀行特別往來存款！
敝行之「特別往來存款」，利息很是優厚，如有富餘款，無論多少，均可存入，又便利，又穩固。
存入手續
一、初次以國幣拾圓即可，開立存戶，由本行填給存摺，以後不拘數目多少，隨時可以存取。
一、利率日息百圓一分五厘（每百圓每月四角五分）每三個月計算利息一次。
一、此項存款，隨時可以支取，留有印鑑者，取款時須憑印章，連同存摺，交本銀行，以憑支付，未留印鑑者，憑摺辦理。
總行·道裡新城十三道街拐角 電話（三七〇四 五二一九）
支行·道外北五道街（電話八〇八七）
2349

麗霞湘繡鏡莊
道外正陽十四道街正街
本號新備各種美術湘繡禮品花色齊全裝璜美麗隨意擇選價特低廉並批發各種美觀鏡框材料及西式銅鐵鏡框如蒙惠顧無任歡迎
2714

達源堂診療所
漢醫安文源 達川
專門內科 隨時應診
地址道裡中國八道街路南三十八號
2882

楊紫融醫院
設置愛各斯光赤外線淋病電療機
診治內科婦人科小兒科眼耳鼻喉科外科花柳科皮膚科
住院隨意
時間早九點至晚七點
哈爾濱桃花巷路南電話八四四〇
2375

先賢懿行七則

文心

△田子方豢養老馬：魏，田子方出巡，見老馬於野，問曰：「此何馬也？」御者曰：「故公家畜也，罷而不能爲用，故出而放之。」子方曰：「少盡其力而老棄其身。仁者不爲也。」東帛贖之，養於國。窮士聞之歸心焉。

△辛公義易岷惡俗：隋辛公義爲岷州刺史，岷俗，一人病，舉家避之，病者多延誤而死，雖死多日而猶不返顧，逢暑月染疫者數百，公捐俸辦醫藥，躬自省問，晝夜不息，病愈，招其親屬諭之曰：「死生有命，豈能相染，若相染，吾死久矣。」衆皆慚謝，此惡風逐漸更易。

△李勣贈物勸人遷善：唐，張文瓘字稚圭，幷州參軍。時李勣爲長史嘗嘆曰：「稚圭今之管蕭，吾不及也。」勣入朝，文瓘與二僚餞行。勣贈其餘二人一寶刀，一玉帶。而不予文瓘。文瓘以疑請教，勣曰：「某人放誕少檢，故贈以帶，俾自約束，某人猶豫少決，故贈以刀，欲其果斷也，若子之才無施而不可。何用贈物以範」。

△范文正公撤席贈喪：宋，范文正公守邠州，暇日登樓置酒，忽見衰絰者數人營理喪事，詢之乃寄居士人卒，棺槨皆未具，公憮然撤燕席給之客威嘆有泣下者。

△西山活佛：宋，眞西山先生知泉州，視民舒慘猶己休戚，苟有毫髮可以及人，不敢不盡其力。其去也，邦人爲公立生祠。有詩云：「西方又出一活佛，南極今添兩壽星」。

△清獻公焚香告天：宋，趙清獻公，平日所爲事，夜必焚香以告天。不可告者，則不敢爲也。

△魯宗道坦白直言：宋，魯宗道字貫之。封肅簡公爲太子諭德。一日，眞宗召之。使者至門，而公不在。移時乃在市肆飲酒歸。中使與公約曰：「上若怪公來遲，當託何事？」公曰：「但以實對」。中使曰：「然則獲罪矣」。公曰：「飲酒人之常情，欺君臣之大罪。」中使嗟嘆而去。

小綵舞截江奪斗
腔調·咬字·身段 均足克孚盛名

北京訊：金喉鼓姬小綵舞，前在哈爾飛瑞園，歌截江奪斗。此曲爲大鼓中繁重之作，不讓單刀會，李逵摸魚。綵舞歌奪斗，並兩段爲一曲，歷時約三刻之久，精神貫澈，始終勿懈，尤難得者，終不以飲料潤喉。

論其歌唱，於腔調之運用，以高音最爲悅耳，有鶴唳行雲之妙，低腔亦婉轉自如，動人聽覺。偶以低音承高腔，頓挫仰揚之間，圓潤流利，尤足徵其歌唱優逾常人，允副「金喉」之稱。

前日之奪斗，遇要腔處，皆博滿堂掌聲。「上板」以後所歌，如球轉玉盤，亦能字字送入聽衆耳鼓，毫不含混，鼓王劉寶全，以此擅長，而綵舞不讓，盛譽之享，自有其因。鼓書咬字，最忌怯音，曩昔大鼓，不重咬字自劉寶全運入，皮黃咬字方法，雜入大鼓，於是大鼓咬字，亦趨重中州韵，綵舞於皮黃本三折股肱者，恒於歌曲中，以皮黃一折相佐。因於咬字方面，極爲注意。如奪斗所唱「倒句，將「長板」兩字緊接唱出，稍一頓挫，念歌「坡前……」下文，是以「坡」字之音韵，分外動人，令人受聽。咬字正確，尤爲顯著。

京韵大鼓，素重身段，善歌者，決不比擬架式，虛衍故事。綵舞之身段，式式大方，老到。雖如尋常唱大鼓例，鼓架與歌者，偏處上場門一方，但小綵舞於歌唱，身段並舉時間，精神貫滿全台，確屬難能。

不佞於散場後晤綵舞，方枯座後臺，寒暄之餘，致歉意曰：「下臺未幾，遍體汗透，歌唱時無何感覺，唱罷以後，纔覺大段活，太累人！」藝人滋味，爲其道盡矣。

睡眠中學習功課
美國人發明新機器 經濟國果有經濟人！

美國布拉文氏，應用「睡眠中意識下之意思猶活動」之心理原則，發明出於睡眠中猶可讀書於機械，此機械是由蓄音器，鬧鐘，聽音器三分所構成的簡單裝置，選定就寢前適當的時間，將鬧鐘之旋條上好，基於鬧鐘裝置蓄音器可動轉發音，此音由聽音機送入睡眠中實驗者的耳鼓裡去，並不能驚醒睡眠，向可得到用功。

利用這種方法，學習語學，化學，數學方程式等以記憶爲主的科目，最爲適當，並非醒轉以後可以記起夢中學習的一切，當聯想作用活動時，所記憶者便可再生「意識下之意識」活動時，對於學習的進步，有莫大的幫助。如果這種方法實行以後，占有人生三分之一的睡眠時間，也可以利用它了。

繼吳泉之後 又一圍棋神童
邵繼康年十四歲

據東京電訊：居住於北京東華門北河圖三十七號之邵繼康，乃現十四歲之少年，棋着甚高，與日軍警備將兵及該地之棋手等對局，居然百戰百勝，因於北京已無對手，聞最近將自北京渡日，專心用功於棋道，以揚興亞少年棋士之名。對此，木谷七段談稱如下：尙不敢承認敎彼之語嗣後方能決定取爲弟子否也，吳泉六段亦謂云，今尙無可言，惟待其來京時，願一同精進棊道。

『東遊記』攝影手記 (13)

穆恭

十日晨，暖的天，吹着風的六點鐘。大隊開麥拉汽車先導，人馬，浩浩蕩蕩向銀座進發。東寶演員與臨時雇用的活動景，擠擠鬧鬧的坐了一大汽車，大概有三十多名。場面是李香蘭，劉恩甲，張書達三人演成了三角戀愛之後，角逐在情場中的劉張二人，暗中鬥寶的故事。

劉恩甲買了一個手提包，興高彩烈的走在途中，張書達從寶石店才出來兩個人走了一個擂胸，各懷鬼胎，一個心裡一張算盤，彼此一笑了之，分道揚鑣自然是很容易的事情。却說兩個人演這一幕劇時間雖然是在清晨，人已經圍得人山人海，不洩不通，警察出動維持治安，好不嚴重。九時，太陽昇了一個角度，暖的春風，暖的人心，鑒於遊人對攝影現場風景太眷戀了，進行很受阻礙，於是轉道上野公園，又展開了一個新的鏡頭。

學戲秘訣 (續)

無師自成　張德福述

小生之台步　小生之台步，須倜儻風雅，其行時與青衣彷彿，同爲屈脛之小步，不過一爲交义而行，一則直前而行，譬如左足舉步，其右足立時須屈曲，左足則直而亮粉底，而後着地，如右足舉步，左足亦如之，其行時兩手前後甩蕩，此狀小生之本性，因小生多爲讀書種子，頭腦冬烘，舉止迂腐，非甩蕩兩袖，無以狀其性，但甩蕩須出之自然，不可強硬，如强硬法爲丑角所飾之滑稽書生矣。

老旦之台步　老旦之台步，須細碎穩重，並鞋幫而行，即行小「八」字步亦可。其有裙邊掩住，可以瞞過人也，且角尙有衣蟒袍，但兩股須扭捏，而蟒袍方能左右擺動也。至於古裝戲之行路，如「天女散花」等，則有邦子中之浪步，而兼武生之走圓場台步也其他有偏步一種，即行時右足交义，放於左足之邊，而後左足換於他處，右足又放其側。成踹蹻之狀，此種台步用於醉酒之人，如五台之楊五郎，白門樓之呂布，進豐詩之李白，沉香亭之楊貴妃等戲，咸用是種台步，又上山時亦用之，如桑園寄子之鄧伯道等，此狀其扳援崖壁之行狀也。

戰爭文學
麥田裡的兵隊 〔151〕

火野葦平著　雪笠譯

也響了落下來的動靜，不肅說，是誰都知道的事，我們是正在四面敵人的當中，進到麥地剛一蹲下，流彈竟響着箭子似的動靜，從我的頭上飛掠過去，我仰朝天，肚子使着勁，切實的拉了屎了，我便好好的把土壘于那上。

八點半鐘，新聞記者來了，於是，我便詳細說了「孫圩」的情況等到了八點半鐘，外頭幾像黑起來了，大阪朝日的岡田君，很惦念着青色大汽車的事情。像是有無線電機，裝在青色大汽車裡似的，大阪每日的西瀨君，也說不知道無線電弄那去了，却在掛念着新聞記者回去了，把蠟燭的光，都弄的不叫漏到外頭，於是，便和高橋少佐，中山參謀三個人，管幾時也沒有這個遭數，竟從容的說起了種種的話來，叫蠟燭光映照出了的中山參謀的臉盤，剎那間，瞧來竟本我父親的面孔，我叫了中山參謀的臉有龍幾回。「怎麼那樣，瞪俺的臉呢？」中山參謀說。

滿洲史地古跡誌 (續)

白鵠

(一)序說，滿蒙源流史

二層之中，豎穴有大有小，不僅二層而已，其上更有第三層，在崖上之三層亦略有豎穴，試掘之，此既有石器，亦有土器，此亦純爲「石器時代」之物，總之「李家河」畔，會有以「豎穴」爲家者，當「石器時代」，聚族而居，可因而是知之。

又當「子母河」口附近，距「努衣阿」約三千米之處，亦有「豎穴」之遺蹟，其地爲森林地帶，而「豎穴」之跡，約有三十餘處，穴旁有穴，形如已頹廢之洞井，又有如「卡子」者以層崖三級造成，其處亦可見圍，「豎穴」之跡，「卡子」周險要，尙有濠溝，其地頗扼，果有石器及土器，顯然可徵爲「石器時代」之遺蹟，此地附近，「豎穴」極多，石器時代之人類，當時曾爲聚落畧可以知之矣。

暴露蘇聯空軍實況 (15)

E十五型｜係M十五型，亦即來特「賽克倫」，爲裝備七一馬力發動機之複葉單座戰鬥機，設有機關槍四架，時速至大爲三百六十公里，航續力爲七百五十公里。

E十六型｜乃係M八十五公型，（諾姆，倫一四Rhone型），爲裝備七百五十馬力而由木金布混合製成之低翼單葉單座戰鬥機，機脚爲縮回式，並裝置機關槍四架，最大時速爲四百公里，航續力則爲八百公里。

其上昇力雖曾已公表，在六分半以內上昇至五千米突，惟因在中國戰線經過實戰結果，則其上昇力極爲遲鈍，又在空中戰鬥動作時之性能，亦未能如意，非如所逆料，亦悉已暴露無遺，以致在日軍航空部隊之前，竟無所施其技，到處散亂，而遭慘敗之苦矣。

北滿青年排共呼聲

本報主催排共大會別記

對我國參加防共的感想

〔選外優等第二〕 新城國民學校四年級 王玲雲 【三】

貯藏也枯竭了，生產也減少了，經費也缺乏了，財政也紊亂了，產業勞工也大減了，新式官僚也激增了，因爲飢餓的苦痛，和政治的壓迫，都市裡的人口，都向農村跑去希望躲避，更於那樣勇敢而毅力堅決的不怕槍林彈雨的追襲，爲着實現他們美慕我們王道政治，而跑來我們滿洲國的，是爲着官吏的黑暗，和壓迫，還有奸商的榨取，和地方的農民也是不能相安的，加以赤軍的威脅，官僚的干涉，人心惶惶，實業不振，所謂工會，工廠，委員會，消費合作社，不過是共產黨的執行機關，市民的政治權利，和社會的自由，完全被侵害了。在一九二一年，俄國已至山窮水盡之時，迄今蘇聯仍在恐怖窮苦的時期，是的，蘇聯就是共產黨的策源地。共產主義的可怕，和實行共產主義的國家的狀況，既如上述，好像作共產主義策源地的蘇聯，很應有覺悟了。然而不的，本國既已陷於幾壞滅亡之境，却煽動各國大施宣傳，受其殘害的國家，遠如西班牙，闘成同類相殘，近如日華同洲相爭，致歐亞兩洲陷於混亂的狀態，肇成了世界史上所未有悲慘事實，此外各處都可以看見這貪慾暴虐的毒牙，實在是二十世紀的魔鬼。大日本帝國政府，及德意志政府，見及共產主義不僅危殆其國內的安寧，和社會的福祉，而且擾亂破壞世界和平之秩序，確信惟有以維持和平秩序爲念的一切國家間的密接協力，才可以消滅而剷除此危險。於是日，德，意，三國乃於一九三七年十一月二十八日締結防共協定此外匈牙利自歐洲大戰以後，備嘗共產革命的苦處，並感有防共的必要，乃有聲請參加共同防共戰線。

至於我滿洲國，與共產國際之蘇聯接壤，所受之威脅更爲巨大，所以自建國以來，即與友邦大日本帝國同心協力，共樹防共的大壁壘，今有七年，恰如一日。對於一切的問題，却表示有超過協定加盟國以上的確乎意志。例如：屢次開催排共大會，和我國對於此次張鼓峰之態度，這却不是很好的証明嗎？不過我國僅未能正式聲明而已，我們滿洲國是主張維持和平，宣揚東洋之道德，與那赤嘴爪牙的共產黨，是根本不相容的。再想我國，近來受共產主義者之違反國際信義的匪法手段，煽動地方之胡匪，擾亂人民之安寧，我三千萬人民之滿洲，深嘗其苦辣的滋味了，遂於這一年的一月十六日，決定正式聲請加入日德意防共協定。因此，使排共反共的國際陣，更加鞏固了，我們更當努力著于於此偉大和平聖業，使共產的惡魔，盡數息滅，好立歐亞兩洲新秩序，好救世界人類之和平。我三千萬民衆，同心協力，與我們同志之日德意西匈各國，以遏止此危險之過激勢力。近來華北臨時政府，也明瞭那惡魔有窒息了人類呼吸的可能，亦有反共之舉動，這也是世界和平的好現象啊。（完）

排除世界公敵共產黨 〔一〕

選外第三　建設國民學校　王澤民

今天是哈爾濱市濱江日報社主催排共加盟學生講演大會的日子，學生王澤民，得以參與這隆重的盛會，眞是榮幸得很，但是我年紀太小，又沒什麼知識，那有講演能力，不過是共產黨是世界的公敵，是殘害人類的蟊賊，所以我鼓起勇氣，不管好壞的簡單說一下子，我所要說的題目，就是『排除世界公敵共產黨。』

共產主義，究竟是什麼東西，在因爲我年紀小知識淺，實在是絲毫也不明白，不過他那陰險毒辣擾亂害人的行爲，是人人所共知的，那末我也就按照我所聽說的，分兩層來說：第一＝照公理來說：共產黨決不可容留於世界的，因爲世界上各樣事業，盡一分氣力，有一分的成績，個人也就多得一分的利益，自己的欲望，自然容易滿足，生活自然就安適，於是乎人們爲自己利益優越，爲欲望滿足打算對於自己所作的事業，自然也就盡其心，勞其力，兢兢業業，努力進取，恐怕有一時失敗，這樣一來，社會上各樣事業，

東亞郵票社

啓者敝社爲提倡文化起見長期收買各國古今郵票兼價出售各種集郵用具歡迎同好者交換函商需附郵資二分必有答覆　廉價出售集郵簿

代售所　哈爾濱　道外景陽街儀古齋　道裡十四道街福順東印書局　南崗秋林洋行

總批發所　哈爾濱經緯街二二號本社

德國 壽爾康 補片

HELCONE PAN-HORMONEPRAEPART.

服一盒後的現象
面色！黃者，漸漸紅潤
皮膚！寬皺者，皺紋漸少
思想！健忘者，記憶漸現
脚力！步滑者，舉足漸輕
腎部！遺精者，即見痊愈
心臟！心跳者，漸漸鎮靜

調補兼施補力偉大　四季宜服功效顯著

本品採取(猩猩)(牛)(羊)等壯健動物之因「分泌」HORMONE好而複製成結晶體，能調整人體內囊分，充分，實泌機能，使新血之產量增加，尤富有抵抗力，以消滅潛伏之滋生，以補充內臟各部之營養，服後改變健康，盛旺代謝，體極健壯。
▲壽爾康的補腦力無異以腦補腦
▲壽爾康的補血力無異以血補血
▲壽爾康的補精力無異以精補精
男·用·主·治　男性·夢遺滑精腰酸背痛·神經衰弱面黃肌瘦
女·用·主·治　女性·乾血閉經經期錯亂·久婚不育胎前產後
說明書備索…各大藥房均有出售
●上海江西路二六號　柯爾登洋行經理　哈爾濱分行　道外六道街口亨得利內
46

哈市唯一　當局立案　哈爾濱簿記傳習所　●道外中七道街路西●
△一前稱：哈爾濱簿記學校一▽
續招第五十一期男女新生（畢業兩月）
▲六月一日開課▼
▲晚班…午後七時半至九時半
▲日班…午前十二時至午後二時
有志學習者先行報名，但限志願堅定爲合格，並本所一切均重實在主義，決不作欺人自欺等宣傳，故各期開課日，即行額滿，諒學者均知。
附註：前第四十六期謀事班學生二十五名今已推薦熱河省農事合作社充任會計
50

雙順成皮鞋店　工精料實價格低廉　道裡中國十二道街路北九號

註冊商標本函索即寄
61

哈爾濱金城銀行抵押品變賣廣告
一物品名稱　汽油作業燈
一數量　十架
一物品商標
上列物品擬廉價出售如有願購者請即駕臨敝行面洽可也
道裡中央大街五八號　金城銀行啓
33

時已春暖！欲做應時衣服請到
新市商場 去做
男女西服及大衣備齊　物美價廉隨意購選
地址：道裏南市場　電話二一七〇六
2934

(注)(意)
恒昌茂
夏季用品業已備齊
花色洋服料男女既成西服協和服
襯衫水手帽應時裝飾品無美不備
請來看看吧！
地址：道裡南市場小公園南側(大汽車終點前)　電話七六六五
2688

福豐號百貨店
專門技師定做　男女西服大衣靴鞋
現成男女西服大衣備齊
各樣絲絨衣料
新城大街　電話（五九一九　三七二七番　三九四九）
新京另有支店
2569

哈爾濱汽車傳習所招生
目的　本傳習所爲養成優秀汽車司機員以供社會之需求
新生募集　速成科男女兼收
年齡　十八歲以上三十五以下
資格　身體强健素無嗜好者　小學畢業或有同等以上學力者
報名　隨時報名均可入學　本所備有詳細簡章函索即寄（須附郵票二分）
校址　哈爾濱西馬家溝南教堂街八二號
56

無服藥之苦　有立杆見影
婦科　下治藥理經球
求醫服藥無效。未有不灰心絕望者。俗云單方一味氣煞名醫也。但婦女病得良身對症良藥。治療決能於最短期內除痛苦。凡月經不調。久不受孕。赤白帶下。並非難治之症。球」用不用服藥。珠內抽疼。身重無力。四肢抽筋。骨節疼痛。三天睡臥不安。心悶。偏正頭痛。眼食。凡從氣悶。所得各色雜症。皆有奇效。帶藥下來。即有白塊如豆。服而不思飲黃白穢物下淨。其病若失。如無穢物下來。負責退錢。用藥決無痛苦。照常繼而操作另備方單函索即寄定價每盒二粒國幣二圓四角。
婦女理經丸　並兼服理經丸尤速每付十粒，每盒一百八十粒，國幣一圓二角此藥專調經種子，婦科要藥，乃坤界中保身要品。不可一日不備也　外埠函購郵費二角款到即寄
總批發處天津黃緯路閻氏製藥所出品
哈爾濱　獨家經售道外桃花巷中間　閻氏藥房上樓
30

◇請看•山西堪輿大六壬神卜張青雲奇卦
山西張青雲先生。乃堪輿家之名士也。深得術學奧妙。善知過去未來，天文地理，人事，星移斗轉。屯善推測。大六壬之。天道，地道，人道，之出奇。如市面錢糧之漲落。求謀之成敗。階級之進退。婚姻之美惡。病人之生死。於大批八字。選擇吉日。合婚嫁娶。凡疑難有不可解者。而先生之神卜。試驗一言決定判斷明晰。
介紹人　張子亨　白榮五　劉榮亭　梁繼武　楊壽臣　全啓
館址道外化小道街青磚樓下
244

贈　青年夫婦　性之新知識
1.你是青年，何以遺精頻欠，記憶薄弱面黃肌瘦呢？2.夫妻勃谿，弄得閨房中烏烟瘴氣，年是不是有了（挼早）的隱病嗎？女的淋濁白帶能使愛情冰冷。3.男視床第上如地獄刀山，這人生最痛苦的事情啊！4.夫婦相怨，爲的是不能生育家庭間缺少了小寶貝，這是多麼枯寂啊！君欲解決上面四個問題，請剪報附日滿幣一角函上海安納金路榮生里蔣輝玉堂立即寄奉（青年自療新書）兩冊，本書能指示你走上健康幸福的路上去
〔濱江〕
2891

德國醫學博士　衛德美　現已返哈照常接診
專門內外科婦人科小兒科花柳科皮膚科產科接診時間每日上午九點至一點午後接診每禮拜一禮拜三禮拜五五點至七點　精通滿語
新還道裡十一道街三十三號二樓第四戶　電話七二三二九
25

失照聲明作廢

領名	坐落	地目	面積（方丈）	東至 西	南至 北	失照號碼	丟失原因	失照年月	現業主
姜財	牛心山尖頂子	荒地	一三八〇	本河 本	李青陽	五七八五	俄亂丟失	民國十六年十一月	王興漢
姜財	同	同	七〇〇	楊文喜 本	河	五七八三	同	同	同
劉恩	同	同	四五〇〇	張文德 鄭乃斌	張倫 崗	一四一三八	焚失	民國二十年十一月	李萬玉
蔡成周	牛截河南溝	同	四五〇〇	叢德興 山頭	山 溝	一一七九五六	匪亂丟失	大同二年六月	曲萬福
劉吉盛	楊木林子	同	二七〇〇	溝 殷國發	荒 河	失記	同	大同二年	于景操
李俊昌	水曲流河四排南溝		五〇〇	王文明 水溝	山 水溝	小票號失記	事變丟失	大同元年	李俊昌
潘寶全	牛心山	荒地	一一二五	劉九畋 水溝	山 河	部照號不詳	俄亂丟失	民國十八年	潘庭楨
曲守貴	牛心山四排	同	二二五〇	曲守貴 山	山坡 牛心山	小票號不詳	同	同	高鳳和
陳鳴五	牛截河沐恩屯	同	四三一〇	孫德有 山	初文成 高鳳江	帶字照號不詳	被匪焚燒	康德元年八月	陳榮
趙國財	平陽鎭保永隆村甲	街基	方丈九三〇	孫海樓 柏守成	城餘 官街	買契號不詳	俄亂焚失	民國十八年	趙國財
于占芳	同	同	二〇〇	郭殿輔 李向春	官街	執票號不詳	同	同	楊玉林
張鴻儒	同	同	二〇〇	張福 于景春	官街	買契號不詳	同	同	張鴻儒
李向春	同	同	二〇〇	楊玉林 張福	官街	同	同	同	李向春
滕萬山	同	同	三〇〇	萬福同 樂鳳春	官街	同	同	同	滕萬山
馬雲生	平陽鎭村永隆屯	熟地	五〇〇	蔡守芳 王殿文	城餘 本主	部照三一五七〇	同	同	馬雲生
王殿臣	同	同	一二〇〇	尹池修 車德有	城餘 黃允忠	買契號不詳	同	同	王殿臣
梁汝柱	同	同	一五〇〇	楊海林 韓富奎	城餘 相周	化字買契六八六	同	同	梁汝柱

右記失照自登報日起滿三個月時如無聲請異議者不論落於何人之手均認無效特此聲明

密山縣長 于耀洲 2846

產婆

在哈已開業十八年

經驗宏富手術精良滿語流暢

對於接產不分晝夜隨招隨到希滿洲國官商各界利用之產婦幸甚人道幸甚

產婆 岡艷子啓

已遷至道裡田地街三十三號樓上十五號 電話二二六七號

19

遠東當舖

地址：地段街田地街拐角

本當舖收當，寶貴鑽石，金銀什物，懷表，手表，皮張，皮袄，棉襖，夾大衣，全身洋服，縫衣機器，及其他物品。遠東當舖貸款，自國幣二元至國幣五百圓月利三分，若貸款在國幣五百圓以上者月利二分。遠東當舖收存各種物品，對此物品特備有倉庫保存費由本當舖及物主協定之。遠東當舖收押各種貨物，例如布疋，工廠製品，皮張，金屬製品，及其他，貸款手續極屬方便。

2788

招收康德六年度新生

資格，優級國民學校卒業者及有同等學力者爲合格

商業講習科（修業期間，五個月（每日授課六小時） 學科，1國民道德 2滿語 3日語 4公文程式 5經濟學 6簿記 7商業學 8商品學 9商業算術 10珠術） 招收插班生

簿記傳習科（修業期間，兩個月（六時至八時） 學科，1商業簿記 2銀行簿記 3改革式簿記 4改製法 開課日期，五月十日）

函授部（通信教授按每星期郵寄鉛印講義（四個月卒業共計費用八圓））

崇信新式簿記傳習所

各科均有宿舍（詳細備有函索郵票二分即寄）

地址……哈爾濱道外南頭道街八六號 電話八三八七番

198

▲鳴謝哈市道外正陽十五道街國泰影院西鄰天然命館，瞽目大術士算盤術打卦皆知活神仙周子良先生，研究前途動靜大吉大凶，周子良算論批八字考藥各人環增流年月令，男女人生禍福，大凡決不能洮術學以外。▲茲就所知之外埠通函問卜應驗，諸君列下：林密縣平陽鎭徐逸民先生間求事進步批今去歲通信五永，大連譽啓號高吉良及方九城二君問糧行，五月通信三次。四平街中央通廣益生王樹森君問粮行漲叢存空何月有財，通信四次。四洮路術門台聚興盛鋪爐積長林，周朱子後得回。錦州省立兩級中學校命質未君，開投考果取仲，四平街新昌啓劉景峰問求事成否。本溪湖煤礦公司李鐘祿，間洮走手失。朝鮮歲南加乞波協成東張序範，問大合婚妨碍有無。方正縣三華火磨遇風生及海龍中央銀行梁信化吉林提存局呂半廷錦州鐵路局三十家子站崔仲備君皆大批八字。所批確屬精詳靈驗奐。▲又該舘遠方去函求卜，卦交六次以下往上痲面黜請任意關保重大請註明爲官營商及欲求陳事進步或問新事成否，謀事在本埠或外方，報一吉時，書明何日用何事體，卦査二元先匯，間事兩種運占二卜匯金三元，與他人代爻分長翟平稽，如談八字更知已往未來，言明生辰年月及家庭老幼言明備考爲生冠，問丟失洮走，失物日期地黜官商件日及人口寫明。詞訟勝敗對方掛號，卦資先交不失信用，卒函恕不答獲，如有急事利用速達更於封徨外書明『遠方通信保』爲要。▲茲將該舘簿招男女新生習學卜術規則列下：詳意函索即寄面議皆可，資格高小卒業，年齡十五至三十歲者，精神體健遠音宏亮，學業品行優良者，凡嗜好烟酒行爲滑稽者概不收授，女生由女師教授，女士斷卦亦同樣有效，男生子良担任，三年內每日學費八元，飯費每月七元，須有保証人無保先交六月費用，合同書明，中途雙方不准退學，期內無論發生任何事體保人負責，中途瞽目生減價二成，女生如有家貧者半費，但本業須効力三年，一次交費減三成。術學偉大到處抑贊週遊全球無需川資，此藝不經傳士農工商皆可研究。

⑫日鮮男女各國人士皆可通信卜疑⑫

該館價目（外埠—大批八字（減價二成）二十圓十天批妥，中批十五元七天，草批十元六天，大合婚四元小合二元，擇吉四圓。本市—本埠做末小事問卜一圓，抽籤六毛，算命面談三圓，草談二圓，關祿重大三卦合一二圓六毛：）

2660

看！遠方經過通信都問瞽者周子良算盤術卦粮行漲落頗有把握問病有無危險求醫何方指明

▲指引迷津 ▲提醒困人 英雄去路。 直言無隱

北滿總特約店 福源祥

哈爾濱道外南和街 電話三五八八 七二六五番

1472

哈爾濱同茂東

製材工場 建築材料 板料箱料 板條鋸末 板皮燒材 代割鋸口 定做木箱

總工場道外東江壩外振江街 電話八六四二號

分工場八站南木廠方長街 電話三九三五號 三七六四號

雜貨商店 新到各種春夏用品 呢絨綢緞 棉布雜貨 毛布人絹 批發零售

道裡中國十二道街三九號 電話四二九七番 六一七三番

36

哈爾濱市道裡隆泰號主人趙立堂啓事

本人聘請日本律師內海源一郎律師爲常年法律顧問本人財產名譽及所有一切權益悉由內海源一郎律師負責依法保障特此聲明

內海源一郎律師受任趙立堂常年法律顧問啓事

本律師現受哈爾濱隆泰號趙立堂聘爲常年法律顧問嗣後關於趙立堂之財產名譽及其所有一切權益悉由本律師依法保障特此聲明

哈爾濱內海法律辦公處 外國四道街八五 電話一五一七三番 六八五三

日本律師內海源一郎啓

2800

肇東縣管界五間房區羊草營子王玉財啓事

本人聘請日本律師內海源一郎律師爲常年法律顧問本人財產名譽及所有一切權益悉由內海源一郎律師負責依法保障特此聲明

內海源一郎律師受任王玉財常年法律顧問啓事

本律師現受肇東縣管界五間房區羊草營子屯王玉財先生聘爲常年法律顧問嗣後關於王玉財先生之財產名譽及其所有一切權益悉由本律師依法保障特此聲明

哈爾濱內海法律辦公處 外國四道街八五 電話一五二七三番 六八五三

日本律師內海源一郎啓

⊙⊙醫林介紹⊙⊙

松天醫社 診治「皮膚科」 花柳病科 地址道外中十一道街路東正陽南國民學校對過 43

小兒不能針藥者一請嘗 服用針藥未愈者一注意

官立醫學博士 專攻小兒科 **欒樹庭** 道外中五道街路東九號 155

德國醫學博士 **伊乍阿克** 專門眼科 道裡斜紋街五號 電話五三〇四 接診時間晨九至十下午三時至四時半 148

醫師 **周闊五** 新及 專門耳鼻喉科及外科 道裡外國六道街八號房第三戶 電話三三八八 接診時間晨十時至十一時午後四至六時 151

醫士 **雷爾泰斯** 石頭道街九十五號二層樓 電話三一三五 現已返哈照常應診 專治內外科及婦女科 145

海北眼科醫社醫師文星泉 道外正陽八道街路南 **專治眼科** 專治醫療眼並二目失明症 門診免費 156

醫士 **渥洛布林司基** 專治內科小兒科肺結核 道裡商務街二號第一戶 電話二一五七 接診時間上午九時至十時下午五時至七時 146

凡吾皮膚花柳科醫院 小外科 哈爾濱道裡中國頭道街二十一號 電話四二四一 院長 曾任哈爾濱醫大學校 哈市立醫院醫長 南滿醫學士 劉德新（凡吾） 診療時間每日上午十時至十二時下午三點至六點 星期日只限上午 182

女醫士 **不闊夫司喀牙** 地址十四道街三十三號 郵局隔壁 電話七一九二 專治婦科產科內科 接診時間午後三時至五時 大安街五十五號德國醫院九時至十一時 150

德國專門眼科醫學博士 **格利德恩耳** 斜紋二二號即大同廣場十七號二層樓上一階 診療時間 上午十時至十一時止 下午四時六時止 聘有滿人接洽 169

醫士 **愛佈什甸** 專治內科各症 道裡外國七道街十二號 接診時間上午十一時至十二時 下午四時至七時 144

女醫士 **吳闌諾司喀牙** 專門婦科及產科 接診時間十二時至二時 午後三時至五時 道裡面包街七十六號 電話四二一八號 162

徐新華診療所 南滿醫學士 徐桂藩 助產士 徐志遠 診治 小兒科 內科 地址・道外北九道街路西 25

鳳石內科醫院 道裡中國頭道街二十一號 醫師南滿醫學士 劉鐵城 專門內科 診察時間 每日午前十時至午後三時 星期只限午前 電話二二五八 152

醫士 **伍拉赫** 道裡砲隊街一五三號 電話四九八一 專治內科並神經病心臟病電療 接診時間晨九時至十一時 午後四至六時 聘有滿人接洽 149

濟世醫院 內科 小兒科 都醫學士金斗鎬 醫學士金殷鎬 齒科，齒科醫學士 時間自上午九時至下午四時 道外北頭道街七十四號 電話八八六一・六〇五九 141

明明眼科醫院 哈爾濱道裡中國頭道街 電話七五一〇 醫學博士石增榮 診療時間午前九至十二 午後五至七 住院有各等病房 携病同害（須附足信資者） 23

鏡波小兒科醫院 南滿醫學士 德國專門 吳鏡波 本院照常施診 道裡中國頭道街十一號 診療時間上午十時至一時 下午三時至六時 星期日下午休診 154

花柳病專科 醫生…社 41

田沛恩 痔漏專科 午前十一時開診午後六時止患者親臨爲治 地址 哈爾濱道外正陽街路南門牌十九號院內二十二號 163

醫士 **牙信斯基** 專治 花柳科 內科皮膚 每日午前八點至十點 午後六點至八點 哈爾濱道裡面包街外國四道街十三號 168

醫士 **林德爾** 專門 婦科各症 產科及 道裡十四道街五十三號 郵局隔壁 電話三六〇四 接診時間自八時半至十時 午後四時至六時 143

牙醫

東倚齒科醫院 日本大學齒科醫學士 **黃東尙** 治牙拔牙鑲牙矯正牙 口腔手術牙槽膿漏 牙疔牙痛補鼻補 時間午前九時至下午一時 三時至七時 星期日休診 157

治牙之處 道裡十四道街三十九號 郵局毘鄰二樓三號 每次診費二角藥費在內 鑲牙補牙科備收材料費 醫師經驗宏富手術精無痛苦

通滿語 採用歐美材料 俄牙師皮里坡七克，敖格列手 減死，鑲牙吉諾，禍金護啓 140

專門牙科醫師 **列、阿、柴木** 曾在亞陸格斯及愛魯佑任醫師十六年 道裡馬街十五號房 接診時間上午九至一 午三至七 星期日十至一 164

日本齒科醫學士 **閆東亮** 治牙，鑲牙，拔牙 無不精巧定價公道 景陽街平安電影院南邊 東亮牙齒專科 142

齒科醫師 **劉鳳書** 應診時間 每日上午十時起下午二時止 道裡中央大街四十二號一戶 159

牙醫 **亞陸哥斯及愛魯曼** 創設於一九一五年 專家外國三道街七號中央大街拐角 電話四八〇一 應診時間晨九時至二時 午後三時至六時 星期二上午至一時 147

齒科醫師 **李蔭成** 治牙拔牙鑲牙 一般口腔外科 新設×光透視照像診斷 電氣治療各種牙症 應診時間上午八至一下午三至七 星期下午停診 哈濱道裏外國七道街五號 158

牙醫十鑲牙 馬子果倭依 道裡中國四道街十二號 （自午前九時至十二時 午後自二時至六時） 160

最新色素療法

脫爾滔淋片

淋疾

TALTARIN

本藥片是用最近發明的「阿早」（AZO）色素製成，比以往用他種色素製成者治療淋病的功效，靈驗百倍，因爲牠的透膜殺菌作用，特別强大，無微不至，人們休內凡被淋菌侵犯的地方，都可滲到，搗毀淋菌的巢穴，把牠剷除乾淨，本藥的毒性極少，雖多用久服，不會蓄積爲害亦不來色素沈着，故顏面手臂，不會因陽光而黑變，尤爲本藥的特長，片子包着糖衣，携服更爲便易

欲擺脫爾滔淋之白濁須服「脫爾滔淋」糖片劑

事前服之 可以豫防 病者服之 可以斷根

⊙主治 本藥片對於新罹，再犯，急性慢性淋病及其他一切的淋毒性病症連續服用，無不立奏神效，根本剷除。

包裝 三〇片 一〇〇片 三〇〇片

製造發賣處 株式 塩野義商店 大阪市東區道修町

支店奉天松島町十四